No 8761 Shanghai Thursday December 20 1928. THE EASTERN TIMES Published every morning including Sundays

時報

中華民國十七年

十二月二十日星期四

舊歷戊辰年十一月初九日

今天二張售大洋三分

第八千七百六十一號

定報價目 本埠及日本一個月一元 三個月二元九角 六個月五元七角 九個月八元四角 全年十一元 南洋歐美一個月二元 三個月五元八角 六個月十一元四角 九個月十六元八角 全年念二元 郵費先惠 郵票九五折算

廣告刊例 「封面及評前」二行起碼每行一元四角 「國聞時報」每英方寸每次一元五角 地位須於三天前預定 「新聞欄內」每日每行四角五分 「普通地位」三十字起碼每日每字一分二厘 「彩色廣告」加一色手續費十元 二色四十元 三色九十元 四色一百六十元 地位格色須預向本館廣告部接洽 本館編輯部設於上海浙江路二十五號(小花園首) 電話中央六一二〇四 營業部設於山東路A字六號 電話中央六一二〇一 電報掛號二五一四 ▲中華郵政特准掛號立券 認為新聞紙類 包特別優待寄發之報

冬至新年用品大廉價

照實價特別減折 以門市現購為限

□名人書畫集□

▲名人書畫 已出二十九集 每集一元四角 九集至 各一元六角 一元
▲名人書畫扇面集 九集 各一元
▲天籟閣宋人畫冊 一冊 三元
▲彩色銅版印天籟閣舊藏宋人畫冊 一冊 二元五角
▲中國現代名畫 一冊 二元四角
▲百梅集 二冊 十二元
▲郭忠恕輞川圖卷 一冊 一元四角
▲文衡山先生三絕卷 一冊 三元
▲文衡山高士傳真蹟 一冊 二元五角
▲陳老蓮畫冊 一冊 一元二角
▲梅瞿山畫冊 一冊 一元四角
▲禹之鼎人物真蹟 一冊 一元
▲王麓臺山水扇面集 一冊 一元
▲南樓老人花卉 一冊 六角
▲奚蒙泉詩畫冊 一冊 二元二角
▲藍田叔仿梅道人山水卷 一冊 二元五角
▲錢竹初山水精品 一冊 一元二角
▲王椒畦先生詩畫 一冊 一元四角
▲姚伯鼎任渭長人物 一冊 六角
▲戴醇士山水 一冊 六角
▲費曉樓仕女精品 一冊 二元
▲清於女史仿宋人花果真蹟 十二幅 八角
▲錢叔蓋江陳南樓書畫合冊 一冊 一元二角
▲黃小松山水冊 一冊 一元二角
▲松江派山水十二幀 一冊 一元四角
▲四王吳惲畫冊 一冊 一元八角
▲畏廬遺蹟 二冊各 一元八角
▲吳缶廬畫冊 一冊 一元八角
▲吳昌碩花卉畫冊 一冊 五角
▲吳昌碩花卉 一冊 六角
▲梁公約先生畫冊 一冊 一元八角
▲吳待秋書稿 二冊各 一元八角
▲汪鷗客先生畫冊 一冊 一元八角

名勝畫冊

中國名勝 (銅版) 一冊 三元
美術名勝畫冊 三冊各一元五角
金陵名勝寫生集 二冊各一元
直隸名勝 (珂羅版) 一冊 七角
英文燕京勝蹟 (四色版)(影寫版) 一冊 六十元
北京宮苑名勝 (珂羅版) 一冊 七角
上海風景 (珂羅版) 二冊各一元
中國風景畫 (銅版) 二集各四角
西湖風景畫 (銅版) 一冊 四角
無錫風景畫 (銅版) 一冊 四角

中國名勝 珂羅版印 每冊一元
廬山 普陀山 西湖(二冊) 避暑山莊 泰山 衡山 孔林 雁蕩山(四冊) 天台山(二冊) 五台山 西山(二冊) 大房山(二冊) 天目山 華山 武夷山 莫干山 勞山

上海商務印書館啓 (錫160)O

粵東名人尺牘墨蹟出售

陳蘭甫京卿 葉蘭台樞部 兩先生為嶺海耆彥 書法俱極名貴 流傳甚稀 尊書氣骨絕清 尤未易數數觀也 法界黃河路益潤里三號二樓 1973

上海郵務管理局通告

照得後列各假期本管理局及各支局除一月一日全行停辦公事外餘均照星期日向例再十二月二十六日凡包裹匯票等事務仍一例照常辦理此告 計開 十七年十二月二十二日冬至節 十七年十二月念五日光復共和紀念日 十八年一月一、二、三日新年 郵務長李齊

中國書店金石書畫會廣告

[illegible] 地址上海西藏路大慶里一百十六號 時間上午十時起至下午六時止

馮江吳袁律師總事務所 袁漢雲 王黼裳 受秦則賢女士聘任常年法律顧問啓事

本律師茲受秦則賢女士聘為常年法律顧問 [illegible] 電話六〇五七九

徐君鑒

日前連接兩函 因患腿恙未覆 今已稍愈 茲特奉覆 承勸多服棉衣一節 [illegible] 朱啓

上海鴻章紡織染廠股份有限公司緊要廣告

啓者敝廠向分紡織染三部辦事 [illegible] 本廠謹啓 1974

五洲大藥房 大廉價 祇有二天

總店 四馬路 分店 天后宮橋 分店 北四川路 同時舉行

電線出售

本電氣處現有下列電線及電報線等出讓合意者請投函福州路十七號本辦事處總工程師 MR. T. H. U. ALDRIDGE 可也

1/10 S.W.G. 紫銅電線 一萬二千三百二十六碼 約重三千一百三十七磅
7/16 S.W.G. 紫銅電報線 七千五百五十二碼 約重一千九百六十三磅
1/14 S.W.G. 風雨保險電線 四千零八十二碼 約重一百三十二磅

上海工部局電氣處啓

明拓李仲璇孔廟碑

此本較鄭齋藏殘本多廿餘字 當在鄭齋本之前所拓無疑 且首尾完全 實為可貴 珂羅版精印 定價三元 上海望平街有正書局啓

命令

國府十八日命令 ㈠任命[illegible]為國民政府鐵道部參事、此令、㈡任命孫謀・王承祖為國民政府鐵道部技正、此令、㈢任命[illegible]為[illegible]運使、此令、㈣任命[illegible]為陸軍獸醫學校校長、此令、㈤任命[illegible]為陸軍衛生材料廠廠長、此令 ㈥河南省政府委員兼主席馮玉祥呈請辭職、馮玉祥准免兼職、此令、㈦任命韓復榘為河南省政府委員、並指定韓復榘為主席、此令 ㈧任命周貫虹代理江西建設廳廳長 此令、㈨江西省政府委員兼建設廳廳長曹浩森另有任用 曹浩森應免兼職、此令、㈩任命李景圻・李懷亮為國民政府最高法院庭長、[illegible]・林鼎章・李茇・夏勤・[illegible]為國民政府最高法院庭長 此令、⑪任命王[illegible]為交通部秘書、此令、⑫任命[illegible]為國民政府交通部技監、此令、⑬任命胡大[illegible]為[illegible]編譯員、此令、⑭[illegible]考試院銓敘部組織法公布之、此令、⑮[illegible]物品展覽會通則公布之、此令、

國府十九日令 ㈠任命[illegible]為國民政府軍政部上校科長、[illegible] [illegible]上校科長、[illegible]上校科長、[illegible] [illegible]上校科長、[illegible] [illegible]上校處長 [illegible]為國府軍政部陸軍署軍衛司[illegible]上校科長、[illegible]上校科長、[illegible] [illegible]為國府軍政部陸軍署軍務司[illegible]上校科長、[illegible]上校科長、[illegible]上校科長、[illegible] [illegible]上校科長、[illegible] [illegible]上校科長 [illegible]為國府軍政部陸軍署[illegible]上校科長、[illegible] [illegible]上校科長、[illegible]上校科長、[illegible] [illegible]為國民政府軍政部航空署[illegible]上校科長、[illegible] [illegible]上校科長、[illegible]上校處長、[illegible]上校科長、[illegible]上校科長、[illegible] [illegible]上校科長、[illegible]上校科長、[illegible]上校科長、[illegible]上校科長、[illegible]上校科長、[illegible]

[illegible]上校科長、[illegible]上校科長、[illegible]上校技正、[illegible] [illegible]上校科長、[illegible]上校科長、[illegible] [illegible]上校科長 [illegible] [illegible]為國府農礦部秘書、此令、[illegible]農礦部[illegible] 此令、㈣任命胡庶華為國府農礦部總務司長 徐廷瑚為農礦部農政司長、胡博淵為農礦部礦政司長、此令、

時評

做事當有「自知其不可而為之」之精神

(龍)

凡人勾當一事。一遇盤根錯節。或所勾當之事。不能貫徹我理想之所期。往往引身而退。以謝國人。此種態度。在個人之道德與人格上言之。固較一般以飯碗地盤為主義。似覺高尚廉潔。而對於辦事之原則上。是否應採取此種態度。則不能無疑也。

夫已以身許社會。許國家。而為社會國家辦事。固當以國家社會之禍福利害為前提。本不當以個人之禍福利害為前提。此其理固為熱心任事者所共知者也。夫既以社會國家之禍福利害為前提矣。則個人主張之失敗。就是國家社會之失敗。個人之失敗。固可以奉身而退了之。若國家社會之失敗。决不能以奉身而退四字了之也。若謂辦事棘手。理想難達。在個人既感左支右絀之苦。而在國家社會亦無相當之利益。到此田地。無論何人。不能不發現此種消極之態度。其實誤矣。天下原無易辦之事。若易辦之事。則人人能辦。無論何人。早已指揮若定。不煩賢者而始得措理裕如矣。假令一經困難。即便引身而退。則汝之所感為困難者。人亦必感困難。汝之所不易辦到者。人亦必不易辦到。則社會國家之難關。斷無打通之一日。并且一朝失敗。遂萌灰心。則我之陣線縮短一尺。即敵之勢力更進一尺。我之主張消極一步。則敵之勢力更壓迫一步。是社會國家之事更不堪問。故我甚望果有任事之熱心與勇氣者。當具奮鬬之精神。所謂不到黃河心不死。勿以一事一時之失敗。而表示消極之態度也。

電訊

政治會議

通過編遣會議組織條例
改任趙戴文為內政部長

◎今日中央政治會議、業將全國編遣會議組織條例通過、以總司令為委員長、各集團軍總司令・海軍總司令・行政院長・財交等四部長・參謀總長・軍政部長・訓練總監・軍事參議院院長等、及中委五至七人為委員、下設總務等四部、(南京十九日電)

猛 虎 標 商

持螯賞菊後之常識 (方)

持螯賞菊、杯酒聯歡、樂事也、惟蟹性最寒、不以姜同食、易患腹痛、永安堂之虎標萬金油、可以治之、此誠持螯賞菊後必有之常識、為衛生家所宜知也

虎標萬金油

內治 中風中痰 霍亂吐瀉 心氣腹痛 絞腸痧痛 頭痛昏眩 時行瘟疫 四時感冒 噎膈反胃 消暑除煩 止咳化痰 及雜難症

外治 神經骨痛 疥瘡痧瘡 腰骨脚痛 瘰癧核痛 手足腫痛 蛇螫狗咬 無名腫毒 跌打刀傷 皮膚破傷 蚊咬蟲毒 牙痛 及耳痛

總發行上海虎標永安堂

北四川路八十九號 電話(北)二七三六

南市代理新開河林大森

各大商店藥房及煙紙店均有出售

全市黨員公鑒

為緊急通告事、查整理軍事宣傳週內本部逐日請人在市黨部三樓演講、希全市黨員於今日(二十)下午二時來部聽講、除通令各區黨部分別轉知外、特此通告 上海特別市黨部宣傳部

請看整理軍事與黨權的關係

中國國民黨上海特別市黨務指導委員會指字通告 [illegible]

THE CHINA CRITIC

中國評論週報

第三十期目錄 十二月二十日出版

社評 [illegible]

定價 每冊小洋二角 全年七元 半年四元 二個月二元

[illegible]

◎中央政治會議通過編遣委員會條例、其組織由各集團軍總司令・參謀・訓練軍政各部長、集合會議、其職權專辦軍餉軍費與裁編事宜、（南京十九日下午十時電）

◎今日中央政治會議、議決蒙藏委員會委員改爲自九人至十三人、加任閻錫山・李培基・恩克巴圖爲委員、以閻爲主席、又決特任趙戴文爲內政部長、（南京十九日電）

◎政分會展期撤銷問題、明日中央常會將加討論（南京十九日電）

中英關稅問題已決定

昨晚可簽字

◎中英談判、十九日七午十時、王外長與藍公使在薩家灣外交官舍第五次會晤、雙方列席如前、關於關稅問題、已完全決定、惟因換文尚未繕就、決定於十九日夜十二時、雙方仍在外交官舍會見簽字、（南京十九日下午十時電）

荷葡兩約昨日簽字

◎中荷中葡兩約、今日下午已簽字、中英關稅條約、今夜亦可簽字、（南京十九日電）

民政會議續開大會

◎五省民政會議、十九日午開第二次大會、趙丕廉主席、所議關於整理自治區域應否設立模範縣、及設立皖北工廠、修築公路、訂立公墓條例與火葬辦法、共八十餘案、均交付審查、（南京十九日下午十時電）

蘇州斜塘被洗刧

軍警往剿

◎今日下午五時半、斜塘鎮到有盜匪二百餘人、多數攜有槍械、全鎮商店被刧、並擊斃該鎮公安局巡長十明遠一名、及商民多人、晚八時城中得訊、由縣公安局會同水警派隊乘汽油船馳往剿擊、（蘇州十九日下午九時電）

◎斜塘被大股土匪肆刧、擊斃公安局巡長王明遠、及某藥材店學徒葉阿毛、尚有兩人被匪擊斃、姓名未悉、第三師司令部頃派特務兵一連、循鐵路向外跨塘出發、協同水陸警隊剿擊、（蘇州十九日下午十一時電）

陳銘樞就粵省主席職

◎省府主席陳銘樞十九日上午十時、舉行就職禮、中央派李濟深監誓、陳宣佈就職後施政方針、先肅清土匪、實行保民、次推廣教育、開闢公路、發展實業、民廳擬請李文範繼任或自兼、餘各廳無更動、南區委員仍兼任、十一軍長辭職事、候中央明令辦理、（香港十九日下午九時電）

整軍宣傳標語

◎中央宣傳部頒發之整理軍事宣傳週標語、宣傳要點、㈠編遣會議是根據五中全會決議案召集的、㈡編遣會議是中央特設整理軍事最高的會議、㈢編遣會議的決議案、全國軍人同志應絕對服從、㈣不服從編遣會議決議的、就是違背五中全會本黨最高機關的決議案、㈤非以黨治軍、不能以黨治國、㈥整理軍事、是預備外交上實力的後盾、㈦整理軍事、是實施訓政的先覺問題、㈧軍事整理、預算確定、方有充裕的財力、從事建設、㈨要以全力充實國防、非軍事統一不可、㈩要綏靖地方、革除人民痛苦、非軍事統一不可、⑪非執行編遣委員會決議、不能整理軍事、統一軍事、⑫忠實的軍事領袖們、在編遣委員會議團結起來、⑬全國的同胞們、要以全力促成編遣委員會開幕、（南京十九日電）

兩路駐軍由何檢閱

◎蔣因無暇檢閱滬杭滬寧兩路駐軍、特派何應欽代檢閱、（南京十九日電）

曹錕津宅刧案中兩盜

◎曹錕宅搶案、獲團長勞偉連、係前交次勞之常之經、（北平十九日下午九時電）

◎吳杰在津被捕、押日警署、聞因曾出萬元捕槃之賞格、日方未允引渡、一說吳尚未供出眞姓名、方振武十九日晨派何應時赴津、交涉解吳來平嚴辦、（北平十九日下午五時電）

吳新田部改編續聞

◎吳新田十七日奉調充總部高等顧問、所部除戴吳董三團撥歸三十旅、廖樊林爲旅長、荆劉楊三團撥歸三十九旅外、餘四團及特務營等分撥歸二三四九十三師及總部、（漢口十九日國聞社電）

關內奉軍逐次撤退

◎關內奉軍本月上旬起逐次向關外撤退、截至本月中旬、已撤回者有第十軍・第八軍及騎兵一軍等、合計一萬四五千、騎兵三千、馬三千匹、炮三十尊、山海關秦皇島等處、現仍分駐奉軍殘餘部隊、（北平十九日東方電）

粵省政聞

◎朱家驊電、定二十三日由浙啟程返粵、（香港十九日下午九時電）

◎航空處仿飛機廠長梅龍安製第一號最新式飛機、爲軍民兩用、明年六月可成、（香港十九日下午九時電）

◎朱兆莘呈報外部粵省禁煙情形、眞正禁絕者[illegible]得沙面一處、（香港十九日下午九時電）

◎石井兵器廠製成綠氣砲、准日間試驗、李濟深將往參觀、（香港十九日下午九時電）

日軍砲車碾斃華人

◎日兵十八日夜操練砲車、通過日華交界處碾斃華人一名、十九日未收殮、（漢口十九日下午九時電）

無爲小輪開蕪遇盜

◎快順小輪、十八日由無爲開蕪、有匪七人、喬裝搭客、晚至裕溪口起而搶刧、損失四千餘元、匪向和縣逸去、（蕪湖十九日下午三時電）

徐中風潮用武力解決

◎中大派許年衡來徐、十九日晨率縣公安隊及警察至徐中第二院將學生驅散、並將學潮首事之陳克謨等扣留、晚刻釋放、（徐州十九日下午八時電）

川省形勢嚴重

◎重慶外人消息、川省各將現皆下動員令、且夕將發生戰禍、（北平十九日路透電）

珠江號與廣州號

◎珠江號飛機十九日晚由贛抵武昌、（漢口十九日下午九時電）

◎十八日下午二時二十分、廣州號飛機返廣州、李濟深陳銘樞及各軍政要人均到場歡迎、張惠長準備明年三月、再作長途飛行、飛往日本、（香港十九日下午九時電）

床次離濟返國

◎床次偕井戶川中將等一行七人、十八日晨到濟後、即赴日領署早餐、旋由安滿等日軍官導引、視察日軍轟擊之西門、並在西門上瞭望順城街一帶之斷垣殘壁、十時赴日僑歡迎會、床次演說、大意謂余之來華、無甚目的、濟南駐軍、係一時的變局、僑胞不可以無兵保護便爲不佳、更須覺悟及早提出撤兵、此爲余最樂聞之第一事、至僑胞如何能與中國商民融和、是在諸君好好注意而善處之云云、散會後即乘正午十二時膠濟車赴青島、十九日午後五時、乘大連丸回國、（濟南十九日下午六時電）

王徵何健等昨日離平

◎王徵十九日回京、報告在平奉接洽經過、（北平十九日下午十時電）

◎何健・胡宗鐸等因事與白崇禧協商、改十九日夜啓行返漢、（北平十九日下午五時電）

◎何健由平返漢、即將返湘、（長沙十九日下午三時電）

湘省軍政要聞

◎劉晴初十八日由贛返湘、魯滌平令草擬湘贛剿匪總指揮部組織法、以便該部早日成立、大約只分參副秘法四處、諸從簡單、俟何健回湘即行成立、（長沙十九日下午三時電）

◎獨立旅長吳尚委所部第一團長王霈爲會剿朱毛前敵指揮、（長沙十八日下午三時電）

◎省府爲減輕各屬民衆擔負、實行整理各屬財政、提前設各縣財政局、局長已選定、並訓練完畢、即將分委出發、（長沙十九日下午二時電）

◎省府昨決定十一月份撥十萬爲建設經費、（長沙十九日下午三時電）

◎省指委會議決通令各縣於二十二日起、遵中央電令、舉行關稅自主宣傳週、反日會同時舉行反日宣傳週、（長沙十八日下午三時電）

◎魯滌平十九日午檢閱省市巡警、（長沙十四日電）

◎民廳長曾繼梧定二十三日補行宣誓就職典禮、（長沙十九日下午三時電）

各方彙聞

◎譚延闓・張靜江・蔣夢麟・今晚夜車赴滬、（南京十九日下午十一時電）

◎德代辦華根納今晚赴滬、（南京十九日下午十一時電）

◎縣指委會宣傳部十九日招待新聞界、增進合作

（徐州十九日下午八時電）

◎白崇禧弟在滬病故、白命其夫人赴滬料理、（北平十九日下午九時電）

◎傅作義十八日來平謁商震・商劃匪軍餉多防等事、十九日回津、（北平十九日下午五時電）

北平公債市況

◎十九日九六開盤二五八、收盤二六、鹽餘六七成交二百萬、（北平十九日下午九時電）

要聞

內政部制止西班牙招募華工

致青島商埠局電

內政部爲制止西班牙招募華工事於十七日電青島商埠局趙局長云、庚代電誦悉、西班牙招工赴南非洲凡能杜波島開墾一案、前據該代表葛斯敢博休等、先後呈送招工合同、請求批准前來、當經本部電請北平特別市市政府何市長派員往西班牙駐華公使館、見嘎利德公使、面詢一切、據稱葛斯敢爲法籍浪人、萬不可信、招工合同、該公使不能負責簽字云云、又經外交部電詢我國駐西班牙公使劉崇傑查明、據復稱凡能杜波 Fernan Do Po爲非洲極西岸荒海中一小島、地當北緯三度三十分、東經八度四十五分、面積僅八百三十方里、地多荒蕪、常產猛獸、天氣酷熱、時起瘴癘、絕無衛生設備、居民只有少數黑人、不適歐美人居住、華人蹤跡、更爲罕到、西行航輪、須繞道好望角、經歲一至、且相去萬里之內、無一中華領事館、僑工前往該島、氣候不適、交通不便、保護不周、生命財產、均無保障、應請拒絕批准合同、以維民命等語、復經本部與外交工商兩部及僑務委員會、迭次開聯席會議、詳加研究、並召集該代表博休葛斯敢及原介紹人法國寶來博士到部、詢明一切、該代表等言詞閃爍、前後矛盾之處甚多、最重要者、即合同上無負責之主體、及西班牙駐華公使不肯正式簽字二事、至合同條文紕繆之點、尤不一而足、核與民國四年前內務部頒布之僑工出洋條例及募工承攬人取締規則、更多未合、經各部會研究之結果、認爲華工應募前往非洲開墾、於國家及工人本身、毫無利益、該代表所爲、跡近誘買豬仔、僑工身入絕島、語言文字、概不能通、無論合同如何嚴密、條件如何優厚、均難責其履行、不當斷送二千華工之生命、以此種種原因、議決對於西班牙代表請求招工一事、根本予以拒絕、由外交部於本年十一月六日正式照會西班牙駐華公使查照轉知、並通電各省市政府令飭所屬、禁阻該代表等私募偷運各在案、該代表等此次來華、原係受本國私人資本家之委托、招買農奴、赴非洲零星出賣、本是一種投機事業、今因被我國政府察覺奸計、根本拒絕、所受損失甚大、不能不設法彌縫、於是由南京密往青島、公然在滄口車站、設立招募處、登廣告招工、利用魯省災民失業之機會、故意張大其詞、虛擬種種優待條件、以爲掠誘轉賣之計、該代表等不明眞相、飢不擇食、遂致墮其術中、華工悔辱國體、摧殘人道、莫此爲甚、殊屬可惡已極、該國駐華公使亦認爲該代表此舉有礙國交、閘已電令制止外、仍希貴處顧全大局、一致對外、將已招足之華工、設法扣留、勿許上船、未招者、勿許續招、並將此中利害、向青埠商民剴切勸告、切勿應募、一面驅逐該代表等即日出境、以挽國權而維人道、至爲跂盼、並希電復、內政部篠印、

僑委會反對西班牙招工之理由

僑務委員會、爲西班牙在青島招工事、招待京滬各報記者、談話如次、本會於九月二十四日開始辦公、即知西班牙有派人來華招工消息、並已屢次通知內政外交二部、引起注意、嗣後西班牙代表博休氏等奔走內外二部、請求從速批准、十月二十九日本會即派代表出席、會同工商外交內政三部、開聯席會議、討論結果、卒因㈠工人無利益、㈡國家無利益、㈢合同無履行之可能、一致拒絕、並另由外部照會西班牙公使轉知該代表在案、詎知該代表等以上海與新都、近在咫尺、耳目太多、進行較難、於是不顧國際信義、變更方針、又往距京較遠之青島招工、據本月八日滬報所載、已得該埠地商埠局長趙琪之許可、第一批已招足二千名、預備放洋、本會於本月十二日、會同外交工商內政三部討論、討論結果、仍一致主張嚴厲交涉、除請交外部向西班牙公使提出嚴重責問外、特此招待諸位、希望努力宣傳、使全國民衆、（尤其是青島）咸知逃生即所以赴死、求生卻未必得生、然後西班牙人販賣豬仔的野心、亦可暴露於世、茲將本會所以堅決拒絕招工理由之要點、略述於下、㈠交通梗阻、西班牙代表招募工人、所欲去之工作地點、爲南非洲極西一荒島、名曰凡能杜波、係西班牙屬土、非西班牙本國也、距中國路程有萬餘海浬、必繞道好望角、由上海直航、亦須二月方到、且非航路必經之地、郵電不便、西班牙航船、亦僅數有一至、或半年一至、其航權又操諸西人之手、即有交涉、欲派人監護、亦無船可趁、且好望角一帶、海程極危、此應拒絕者一、㈡氣候惡劣、該島地當熱帶、瘴癘甚重、所住僅少數黑人、絕無歐美人居住、故爲英人所棄、西班牙經營多年、亦無成績、以溫帶之華工、一旦入居其地、正不啻驅羊入虎穴、此應拒絕者二、㈢領館難設、中國除在非洲東岸、設有領事外、全非洲並無其他中國領館、該島地處非洲極西、熱瘴甚重、設置之難、更不待言、若僅爲僑工而設領館、以圖保護、實屬得不償失、即使領館可設、以遠處荒海孤島、而欲求其保護周詳、事實上斷難做到、南洋各島較近中國、且處處有領事、尚有販賣豬仔等事、此應拒絕者三、㈣保護不周、以孤身絕島、路遙萬里、形勢隔絕、何以責其合同之必履行、因交通梗隔、即有疾病、何由食悉、何從救濟、照大勢觀察、只恐西政府本身對於該島尚覺保護不周、何況中國、此應拒絕者四、㈤招丁手續不備、博休所遞合同、無公司名稱、西班牙公使來電、亦未叙明、西班牙政府、亦僅居保證地位、且據該代表言、西公使無須直接簽字、簽字者爲一素未知名未遞國書之所謂西政府代表、此應拒絕者五、㈥代表行動不正、來京代表葛斯敢爲法籍浪人已經西班牙公使證明、河北方面二代表、亦爲無正式國書之人、且博休葛斯敢前後言語、甚爲支離、則云合同可任意修改、保證金亦可照繳、該代表等、祇求迅速批准、不問此後招工手續、足見心虛、西公使電文、亦欠切實負責、如果事實正當、對外交部、則言合同絕對不能修改、對內政部、西公使可直接向外交部接洽、何必囑不倫不類之代表、東西奔走、此應拒絕者六、㈦經濟上不合算、就工人言、僑工工資、至多不過每月國幣二十元、以區區二十元、何必赴生死不知之絕島、就國家言、中國以有此二千人殖民絕島、未必有益、無此二千人殖民海外、亦未必加損、且西班牙固非經濟十分發達之國、如果有利可圖、未必先讓華人、此應拒絕者七、以上七端、僅舉大略、欲言其詳、非十紙不能盡、諸位胞與爲懷、必不忍坐視僑胞之死而不救、希望極力宣傳、使同胞不受博休等甘言所惑、則幸甚矣云云、

鄂教育界厲行清共

限期自首之經過

國聞社漢口通信、武漢自昨年十二月十八日胡宗鐸用衛戍名義、舉行清共、轉瞬將屆一週、在此一年之中、所謂共黨在武漢及在全鄂境內、已無整個立足餘地、其清共最得力處、或不僅在防範之嚴密、而在據自首共黨之報告、以遂按圖索驥、故得有如此之成績、惟以共黨伏根過深、不易拔除、故雖至此時、無論軍政黨或教育界等、恐無一人敢言共黨已經肅清、誠以事實上衛戍司令部被捕共黨以及執行槍決者、其供認担任某界或某界如何工作者、仍時有所聞、共黨既始終未忘情於「到軍隊中去」、「到工廠中去」、「到農村去」的工作、所謂「打倒智識份子」的口號、實施上暫時或不盡然、武漢在此清共週年聲中、特別引起一般之注意者爲教育界之厲行清共、當局者日前商定並實行限各校教職員及學生凡曾入共黨或有共黨嫌疑者、於三日之內、即本月十二日以前、按照教廳所發表冊、填報自首、彙轉衛戍部查明免究、其逾期不報、嗣後查覺、或被人告發者、嚴懲不貸、同時教廳並特派職員毛紹虞等十六人、分赴省立一中、省市二小、省立第二女中、市立四小、省立職業學校、省立一小、五小、市立一小、六小、美術專校、省立七小、六小、武漢大學、中華大學、省立第一女中、省立第三中、省立鄉村模範學校、市立七小、省立八小、私立楚材中校、省立、第二、第九、私立荊南中校、市立第二小、第三小等二十七校、敦促辦理、各校教職員及學生曾入共黨自首事宜、同時各校校長曾因辦事種種困難、紛向教廳呈請辭職、經廳長劉樹杞切實開導慰留、始各打消辭意、但據傳言、劉樹杞氏已決將此筆公案辦竣、即退避賢路、在當局未覓得相當替人以前、劉將舉省督學葛正權以暫代、此次教育界之厲行清共、實緣於衛戍部先後捕獲教廳督學朱和父・科員王雲宙●七小教員蘇志杰・五小教員高精一・據其供詞均有共黨嫌疑、朱王兩人呈請改過自新、教界並有二十餘人聯名保朱、衛戍司令胡宗鐸對於此案、特別注意、函由省黨指委會於三日二十五次常會決議、請教育廳轉知各校教職員及中等以上學生代表（每校三人）於九日上午九時、至省黨指會訓話、屆時到三百餘人、張知本・胡宗鐸、均以省指委資格、對教職員及學生代表嚴切訓誡、胡同時並聲述朱王等在衛戍部供詞、及朱王悔過自新呈文、並教界二十餘人對朱保狀、結果胡限期三天予各校教職員及學生曾入共黨或有共黨嫌疑者以自首之機會、教廳長劉氏更於十日召集各校校長到廳、會商肅清各校及共黨自首辦法、遂製就表格、於十一日分函各校、限於十二日前填報到廳、以便彙轉衛戍部、同時並函省指委會會照、先是尚有省立四中學生熊映觀湯治金鄒永共三名、經衛戍部捕獲、訊據供稱、於昨年先後加入共黨、並担任種種工作不諱、衛戍部一面執行槍決、一面據函教廳、教廳除將該校校長鄭萬選免職、以爲防共不力者戒、並委省督學葛正權暫代該校校長、一面分函各校、一體嚴防共黨、計至今已逾當局規定教界自首限期二日、下文如何、尚未探悉云、

各省縣舉士辦法

行政院會議通過

國府爲咨求民隱、決定甄擧人士、以備詢用、昨由行政院會議通過甄擧士辦法十五條、其文如下、（一）國民政府爲咨求民隱、什興革起見、特飭各省縣分別甄擧人士、以備詢用、（二）甄擧人士以年在一十歲以上、具有左列資格之一者爲合格、甲・歷辦地方事業、卓著成績、允孚衆望者、乙・國內外大學畢業、有社會政治學識者、丙・曾在教育機關服務三年以上、著有成績者、丁・以術學研究曾有著述者、（三）有左列情事之一者不得甄擧、甲・有反對三民主義之言行、證據確鑿者、乙・被告爲貪官汚吏土豪劣紳、經法庭判決有案者、丙・曾受刑事處分者、丁・虧欠公款尚未清結者、戊・被國民黨開除黨籍、或受停止黨籍之處分、尚未恢復者、己・有不良嗜好者、庚・心神喪失者、辛、現在委任職以上之公職員、壬、凡因從事國民革命而受刑事處分者、不受前項第三款之限制、（四）各省政府按省道區域、每區甄擧一人至三人、並令每縣甄擧一人至三人、均由省縣府黨報行政院核准、轉請國民政府備案、舊日未設道各省、准就省分大小、酌量甄擧、（五）省政府甄擧人士、應由省政府全體委員分別探訪、由地方法團推選、各具保結、連同履歷、送經省政府委員會、詳細考察公決具報、（六）各縣甄擧人士、由縣長探訪、或由地方法團推選、各具保結、連同履歷、呈送省政府核准轉報、（七）各省縣甄擧人士、決定後、應由省政府將具履歷清冊、黏附四寸最近相片、呈報行政院查核、（八）凡被甄擧之人士、該名爲待征員、無須來京、俟於必要時召集之、（九）待征員如有特長者、中政府酌量選用、（十）待征員隨時得以地方情形建議於省縣政府、由省政府轉呈國民政府、（十一）待征員如有隱混冒替、或本辦法第三條所列第一至第七款之一情事、經告發或查覺確實有據者、除取消其名義外、並予原甄擧者相當處分、（十二）此次辦理甄擧、凡江蘇、浙江、安徽、江西、福建、湖北、湖南、河北、河南、山東、山西、廣東等省、限文到兩個月內具報、其餘各省限三個月內具報、（十三）各省縣甄擧人士、均限於本籍人、（十四）本辦法第五第六各條所稱地方法團、係指依中央法令正式組織之職業團體而言、（十五）本辦法由國民政府公佈施行、

張明九肆虐未已
連日焚刦村莊十餘處

濟南通信、張明九已漸向龍山一帶侵擾、連日間攻破十餘村莊、數日前龍山東北之孫家莊、閻家莊、范家莊等八九村、均被張攻破、架票至五十餘人、九日夜又將龍山東北八里之小辛莊攻破、架票十餘名、焚燬房屋數十間、十日龍山西北八里之田家莊劉姓、爲子完婚、突來土匪百餘、闖入圩內、即將劉家大門派人把守、餘匪蜂擁入內、大肆搜索、將劉之幼子及賀客男女、架去二十餘人、並將新婦粧奩悉數搶去、十一日早三時、龍山東六里權莊、亦被匪越圩而進、並開放東北兩門、將二百餘土匪放入、肆行焚掠、幸該莊距團會駐所較近、匪等未敢久停、僅一小時即出北門而去、共擄去男女票三十餘人、時駐聖泉區團會、見該村火起、知有匪警、集衆千餘、馳往援救、遇匪於途、奮力截擊、匪勢不支、向北逃竄、龍山迤南之采石莊、尚有大股土匪、約四五百人、亦向龍山一帶侵擾、連日該處逃難來濟者、平均計之、每日約三百餘人、誠浩刦也、

福州拆屋築路案解決
東街口一帶開始拆卸

福州通信、福州因拆屋築路之罷市風潮、經市公安局郭詠榮邀同總商會委員長鄭守馨、救火聯合會會長王瓚軒、出爲勸導先行復業後、十日下午四時鄭王二人即以調人資格、謁見楊主席、面達商民提出之四項要求、楊即電邀建設廳長許顯時到府、與鄭王談話、許對鄭王所提四項要求答覆如下、㈠所請緩辦市政、現經展緩三個月、至東街口一段、自屬不能再延、已定明晨開始拆卸、㈡請求官廳縮小市路尺寸一節、並非本人（許自稱）對市民有何成見、實以公路有一定尺寸、具有科學的、在每家縮小一英尺、亦屬有何裨補、於觀瞻上殊甚貽笑大方、且將來行駛汽車時、因此縮小二尺、發生傷害人命情事、不特本人深所抱憾、抑亦當地官民所不願聞者、況本人長建設廳、不過一時的、謀利益於市民、是永久的、應請兩會長轉告商民、此節務須諒解、並請所定四丈八尺、係爲英尺、實不過裁尺三丈二、請求縮小一英尺、才合英尺六七寸、市民既能忍痛、寧再爭此區區、其餘商店請於起盡剩店時、樓屋突出三尺一節、亦無不可、但必須加用水槽、㈢土木石應定一律價格、請求官廳出示一節、由公安局負責辦理、㈣被損害者善後問題一節、官廳自應妥謀完善辦法、損失過鉅者、官廳亦許照契而估給價、雙方談至六時左右、兩代表即興辭而退、在大廟山開各商民團體會議、報告接洽經過、衆無異議、十一日東街口雙門前一帶之店屋、已經建設廳派員拆卸、至應退尺寸爲止、亦無何種反響、惟在拆卸時、市公安局派有武裝警隊、在該處維持秩序、市民反對拆屋築路問題至此已告一結束、

國際記載

國聯行政會調和玻巴衝突
白里安終日接見外交代表

十九日巴黎電、國際聯盟行政會會長白里安、昨終日接見外交代表、白主張和平解決玻巴爭端、（路透社）

十八日紐約電、玻璃維亞京城來電稱、巴玻兩國已允將其爭端提交大美利堅大會辦理、（路透社）

十八日魯迦諾電、國際聯盟行政會之特別會議將於本星期杪在巴黎舉行、以討論巴玻間衝突、（路透社）

十八日日內瓦電、玻璃維亞外長電覆聯盟行政會、歡迎行政會和解巴玻戰端之主張、並謂玻軍司令已奉命停止進攻、專重守勢、請行政會注意巴拉圭召集十八歲與二十八歲各級徵兵事、（路透社）

十九日巴黎電、法外部次長昨晚以無線電話與駐阿根廷京城之法大使接談、詢以巴玻爭端之形勢、並傳達外長白里安於此事之訓令、（路透社）

十八日巴黎電、聯盟行政會代理會長白里安今日與聯盟會祕書長德魯蒙商榷因巴玻邊界爭端而起之事態、（路透社）

十八日阿申興電、巴拉圭人民投効軍役者逾五萬人、其中被收納入伍者三萬人、新兵三船今日已開往北界、（路透社）

阿富汗京城無恙
惟叛衆仍在郊外……待援續攻

十九日新德里電、聞叛衆占據催覩布爾之砲台兩座、台內儲有大批軍火、叛衆現待援續攻、皇家飛行軍之飛機一架、因與開布爾英使署通訊、爲運英印婦孺出境、爲槍擊中、被迫降地、現尚未查明其降落地點、故不知機中人之安危、開布爾之電報、已可繞道接通、但此間電報局尚不能與英使署通電、（路透社）

十九日新德里電、今日有飛機一架飛於開布爾天空、歸報城內諸均安謐、（路透社）

十八日倫敦電、阿富汗時局現使倫敦負責方面爲之不寧、倫敦所接開布爾最近消息、係本月十五夜所發、是時興華利叛族已抵開布爾郊外、佔據兩砲台、而阿干則居於狄爾庫沙宮、叛衆未有反英之表示、英使署在城外兩哩、內有英人十六、城中英籍人民皆非歐人、倫敦阿富汗使署稱、阿王與后安居宮中、陸軍並無譁變事、十六日郊外有匪肆刦、致略起事變云、（路透社）

十八日倫敦電、阿富汗使署稱、今日接開布爾來電、十六日有匪六百攻擊開布爾郊外、政府軍隊與之接戰數小時、結果匪首或死或俘、餘皆退散、開布爾現甚安靖、吉拉拉巴省情形現亦如常云、（路透社）

閩省各軍請發餉項
省府通過軍費預算……每月五十萬元

福州通信、閩省積欠各軍餉項甚鉅、省防軍第一旅長陳國輝已迭電省府催索欠餉、及服裝各費、而第二旅長郭鳳鳴昨亦電省府索欠、略謂敝部體念時艱、於編併之後、又奉裁兵、及欠餉未發、遣散無資、赤手空拳、遽使回籍、非特勢所不能、抑亦情所難忍、萬祈迅撥、以憑分發、而獨立第四師張師長亦有電到省、情詞尤爲激切、其文如下、貞師被欠帳目、改編復預算及新近開拔遣散服裝教導隊結束、並中央批還墊支兵工廠各費、均經造冊並函電催請撥給在案、目下舊欠不計、如十月十一月貴府核定常費尚多掛欠、而開拔服裝遣散各費、悉置不理、專員陳請、文電呼籲、莫邀諒鑒、以國家軍費、政府何如此漠視、貞個人何能單獨負責耶、究竟士卒禦寒、要否服裝、縮編裁汰、結果要否遣散、中央批准及核定各費、手續是否完全無效、及改編各團、依中央給予令、馬乾公費除外、月二萬元、貴府定爲二萬八千元、究竟在閩軍隊給養、是否應照中央給予令、抑省府對於中央給予令、是否得以更改、抑另定編制、又工兵營不列預算、部隊是否可以不用工兵、所部奔走連歲、辛苦備嘗、大局甫定、棄如敝屣、貞參總師千、左右交謫、寢饋難安、務乞明白見復、以慰士心、查福建省國稅月額百四五十萬、貞師駐閩以來、防區收入掃數歸公、況自省府改組、力謀統一財權、政府威信所在、各屬諒亦無敢把持、乃以正當軍費、當局動以近狀困難相諉、則困難原因何在、應請公布眞相、以釋羣疑云云、

財政廳對於軍隊索款、於十四日省府委員會之卄三次會議、曾提出討論、公決裁遣費交裁兵點驗委員會核復、餉項應俟預算規定後發給、同日省委會並根據徐梓程呈准許顯時林知淵各委員及海軍總謀長沈珂、省府保安科長岑詩同等審查之結果、議決各軍隊預算第四師每月十三萬七千二百一十二元五角、第十四師同上、陸戰隊第一獨立旅七萬二千六百六十五元五角、第二獨立旅同上、合計十四萬五千三百三十一元、省防軍第一旅（以一團計）每月三萬五千九百九十元五角、第二旅（以一團及砲營一營計）每月四萬三千四百九十六元、共計七萬九千四百八十六元五角、以上各軍月餉統計四十九萬九千二百四十二元五角、省防軍教導團照原預算支付每月三萬九千五百十二元五角、又各軍駐紮臨時草鞋各費、亦經規定每月總計須一萬七千三百五十元云、（十二月十四日）

日華協會討論對華關稅問題
承認新稅率與附稅
關於債權須再協議

據東京訊、日華實業協會於七日午後、開幹事會、到兒玉・倉知・荻野諸氏・對於對華交涉如關稅問題等、報告迭次與外務當局接洽經過、及相交換意見、各幹事因關稅問題利害、深有關於急迫之中日懸案、供熱心討論、後由安川雄之助氏代表各幹事、述其意見如下、雙方關於[illegible]稅率實施細目之解決案、尚未入目、因難下明確斷案、然大體可得而言者、㈠如此次新稅率爲前此之七種差等稅率、而既日英美三國承認、我等亦須容認、[illegible]府之唯一財源救濟策、余本自由貿易論者、認此設定關稅、決非以助長產業發展之道、而以爲獲得財源之一策、亦屬不得已之事、㈡關於現爲中日交涉焦點之附加稅、在中國原作地方之財源、關於其實施、於原則雖所反對、而日本須府僅以關稅、釐金收入、此事亦宜承認、但此爲把度之問題、折衝之重要即在於此點、㈢爲其增收用途之問題、此須與目下之關稅交涉分別、於適當機會開債權國會議、由各國間慣所熟議、又關聯此事、關於政府之借款與民間實業借款之債權行使條件、於國內須再協議云、（世界新聞社）

新聞事業之新發明
編輯排版同時完成

關於新聞印刷事業、現有一種破天荒的革命、美國華泰茅列氏新發明一種新聞排版機、其構造係綜合鑄字排列機與電力印字機兩者之原理、使新聞記事之排版得依電氣之力、自動排成、記者用印字機記事時、以電線與此聯絡之鑄字排列機、同時自行動作、記事不待人手而排成、排成後如須改正錯誤、亦可自由爲之、譬如由紐約某通信社、以此機器排印某項記事、則可迅速傳達於美國各地之新聞社、而各社亦能將此編輯排版一齊完成、祇須有一人在旁整理、排字工人非所必需、大可節省時間、此機器發明者華泰茅列氏係紐傑賽州人、已研究十年、始告完成、本月六日在洛吉斯泰之某報館實驗、多數參觀者無不驚駭、此機器行銷市場、將在六月後云、（世界新聞社）

按大北電報局之發電機關、若打字機、發電處打在某字、可由電機傳至收電處、印出某字、此項新發明、想必以此運用鑄字機（Monotype）以成也、

海參崴之麵包恐慌
市民冒雪爭購…發生騷動

據哈爾濱俄報載、全俄食料缺乏、在革命紀念前後、奴糧稍鬆和、最近又感飢遑、即麵包亦難得、海參崴求食之市民、每日冒雪、輸蜒街衢、作長蛇之陣、依次待麵包、售予、而購得者不及三分之一、政府當局雖力謀[illegible]付方法、亦復無濟、[illegible]麵包鋪[illegible]亂、發布單購取締、市民仍不斷羣集、當麵包由麵包工場搬入販賣所時、市民在途中守候奪取、而發生騷動、又有[illegible]發取者、市場亦同於[illegible]付、偽其原因、雖[illegible]於小麥歉收、而貧民之無力購買、與麵包之獨占收買、乃其主因云、（世界新聞社）

英皇又用光線治療
微有起色

十九日倫敦電、今晨九時四十分消息、英皇昨夜安好、（路透社）

十九日倫敦電、今晨十一時公報稱、英皇夜安、仍繼續微有起色、（路透社）

十八日倫敦電、今晚八時一刻公報稱、英皇今日尚佳靖、今晨所呈之起色、維持至今、據可恃消息、英皇現狀較三十六小時前爲佳、宮中現有樂觀空氣、今晚醫士又用光線治療法、（路透社）

胡佛由智利赴巴西

十八日智利京城電、美國被選總統胡佛今晨乘美戰艦赴巴西京城、（路透社）

意首相身兼七職

十八日羅馬電、意國殖民部大臣已辭職、遺職由意相墨索里尼自兼、查墨索里尼除任首相外、並外交內務陸軍海軍郵空殖民六職、（路透社）

紐約查獲巨額麻醉物

十九日紐約電、財政部人員在赫森河碼頭查獲麻醉物一噸、價值英金一百萬磅、此爲最大之查獲、麻醉物分裝五大箱、星期五日由法船裝來、運交費城某人收、此人定係國際私運麻醉物大機關之領袖、（路透社）

古城返照記（五九）（老漢）

時報版權 不准轉載

只見他把第一放道：這事還得請教東洋留學法政的先生們、他們學過國際法、慣於擬訂條文、我可有點辦不了。老吳道：你這叫做一相情願、東洋留學法政的四大金剛、早就在憲政編查館、修訂法律館、外務部、資政院、出足了風頭、做官的做官、出使的出使、就是次一等的法政速成畢業、也都這個部裏參議、那個館裏編纂、兼上七八處的差使、紅的和上海花界裏四大金剛一樣、還有工夫來屈就我們這「胡同盟約」的起草委員嗎。你將就些兒、以意爲之、寫上幾條就是了。

老黃道：這事不辦則已、要辦總得辦個樣兒…………」躊躇了一回、忽然自言自語道：有了。他就站起來到書架上翻來翻去、翻出幾本舊的遼東雜誌來攤在桌上重新入座、一本一本的、一篇一篇的細看端詳……

老吳早跳了起來道：啊呀！急驚風遇著漫郎中、在這緊要關頭、你倒念起文章來了。老黃道：你也休得聒噪、卑人自有道理、只見他忽然翻着一篇欣然曰得之矣、就以這篇爲藍本罷。衆人一看原來是外交大事記裏一篇「桑高議定書」上面是：

大桑國皇帝陛下之特命全權公使某大助依大高帝國皇帝陛下之署理外部大臣陸軍參將黎至桑各受相當之委任、協定左之條款。

第一條 兩帝國間因欲保持恒久不易之親善、確立東洋永遠之平和、大高帝國政府確信大桑帝國政府關於施政之改良、悉聽其忠告。

第二條 大桑帝國政府使大高帝國之皇室確實以親誼保其安全康寧幸福。

第三條 大桑帝國政府、確實保證大高帝國之獨立。

第四條 因第三國之侵害或內亂、而使大高帝國不安、或領土之保全瀕於危險之時、大桑帝國政府、可速取臨時必要之措置、而大高帝國政府使大桑帝國政府之行動利便、當與以十分之便宜。

大桑帝國政府、因達前項之目的、於軍略上必要之地點、得臨機收用之。

第五條 兩國政府相互承認而後、不得再與第三國訂違反本約意趣之協約。

第六條 關於本協約未詳定之細條、大桑帝國代表者、與大高帝國外部大臣臨機協定之。

老吳道：「議定書」這個名字很好、不似盟約條款那樣的嚴重、還有點親善的味兒、你就照此立名罷。老黃就寫

「逛胡同」議定書

甲組特命全權大使老吳及乙組特命全權大使老章各受相當之委任協定左之條款

第一條 甲乙兩組因欲保持恒久不易之……組關於「逛胡同」事項之改良、悉聽其忠告。

陸賈又跳起來道：胡說八道、爲甚麼我們乙組悉聽你們甲組的忠告、你們就不應該聽聽我們的忠告呢？看你上來那兩句倒像是雙方對擧、兩扇大題、以爲你一定可以做出對仗整齊的兩大股時文、就是第一條第一句欲親善欲和平、也像是「亦融洽、亦分明」的「韞山堂」「目耕齋」。怎麼然而一大轉」就轉到你們一邊去了。你做過八股嗎？！老黃笑道：你不懂得、這在八股裏叫做「全題側做法、」又叫做「雙起單承法」。陸賈道：尤其胡說、我們雖是老大帝國的人、然而好八股家並不屑於做這樣牽强的文字。這是外國人學八股够不上摹仿名家、才有這樣俗惡不堪的濫墨卷。你要抄襲這樣的濫套、你可太沒有出息了。老吳一看雙方又要發生衝突、恐怕和平破裂、只得出面調停說：陸賈不要嚷、這是起草、我們還要付審查、付表決、才能算數哩。陸賈道：我們現在時間寶貴、不能像資政院裏議員大人們歲月優游、雍容大雅……

蘇婦協會請任用女職員
呈請中央令各機關容納

蘇省婦協整委會、有鑒於各行政機關、容納女職員者殊少、甚至有完全拒絕任用女職員者、特於昨日召集全體大會、議決呈請中央、請遵照第一二次全國代表大會宣言、及歷次關於婦女運動決議案、開放各行政機關容納女子充當職員、茲探得其呈文如下、呈爲呈請飭令各行政機關增加女職員、以符本黨政綱而重女權事、竊女權旁落、積非已久、而我國婦女之受壓迫、尤爲深重、婦女運動者、起而力謀解放、以冀人類社會之日益進步、本黨亦屢宣言以平等爲原則、扶助其發展、凡此種種、皆所以表示中國人民之覺醒與進步、於婦女解放與國民革命、有息息相存之關係、二者有不可分離之關鍵、婦女解放之最大障礙、厥惟男子系中心之封建制度與宗法社會之舊禮教、自民元革命以來、舊勢力未曾相戢、婦女之人格畸形、自無地位之足言、更莫言政治上之責職、婦女於失望之餘、深感有參加國民革命之必要、事實昭然、人所共見、而國民革命之目的、在解除民衆痛苦、實現三民主義之新政治新社會、婦女爲人類之半數、渴望解放亦最切、而婦女解放、不能離國民革命而獨立、國民革命亦不可不明婦女運動意義之重大、本黨之有一二次全國代表大會宣言、及屢次關於婦女運動之議決案、蓋即爲此、自國府成立之後、對於扶助婦女之宣言、在多漠視、迄未切實履行、爲勝詭異、即政府機關任用婦女一事、且不認眞辦理、甚至有絕對拒絕任用者、職府競競、以爲不可、蓋本黨既確認人民無性別、其政權與治權自無二致、如不在分子婦女以政治上之機會、爲得謂之公允、況婦女尙無政治上之訓練、際此訓政開始、首注意人民四權之練習、政府機關之開放女禁、增加婦女政務事務人員、直接間接影響於人民全體者至大且巨、故機會之均等、是使人民政治智能之日益進步、否則婦女界無政治之智能、即人民四權之訓練、不得普遍、憲政不能實現、三民主義烏得成功、婦女解放之目的不達、國民革命之價值何在、瞻念前途、不寒而慄、爲此披瀝陳辭、伏祈鈞會飭令各行政機關一律開放女禁、不得藉詞故違、其已有婦女人員者、應盡量增加、以符本黨宣言扶助女權之信約、而促憲政之早日完成、婦女解放、實利賴之、不勝迫切待命之至、江蘇省婦女協會整理委員會叩、

蘇省政府會議紀

江蘇省政府於十八日開第一百七十次會議、出席委員吳藻華・陳輝德・陳和銑・王伯齡・鈕永建・何玉書・張壽鏞・張乃燕・葉楚傖、主席鈕永建、（甲）報告事項㈠總司令部爲據錢師長大鈞擬送防剿太湖及沿湖土匪方案、尚屬可行、檢同原呈請飭屬辦理、㈡財政部函爲核議奉准各省建設事業所需之主要機器、（科學儀器包括內在）一律免稅、其他用品及一切材料、不得援以爲例、藉示限制、請查照、㈢民財兩廳呈復爲典當營業規則、擬援安徽成案、暫照前章辦理、㈣建設廳呈辦理中華國貨展覽會宣傳經過情形、（乙）討論事項㈠建設農礦兩廳及土地整理委員會經費、自十二月份起、照新預算支給、㈡以鎭江獄成學校原址爲蘇省後之中央大學行政院及各機關辦公處、㈢通過行政模範區設施大綱、及經費預算、並推王席任模範區區長、㈣通過江蘇省農礦技術人員登記規則、㈤聘任吳稚暉劉三等十六人爲江蘇省通志編纂、㈥通過國術分館設立國術師範班、㈦各縣公款公產受縣政府財務局之監督、

浙省政府會議紀要

浙江省政府於十七日開第一八八次會議、出席委員蔣伯誠・程振鈞・朱家驊・張人傑、列席者殷汝熊・劉大白・徐懋來、主席張人傑、議決如下、甲、報告事項、㈠特種臨時法庭呈爲第一分庭主任偵查員胡臨俊、積勞病故、身後蕭條、請酌給邮金、決議、應查照國民政府頒布官吏邮金條例辦理、㈡鄞縣陳燮爲伊弟燗請邮一案、前奉國府訓令、由本省政府查照給邮、一面並由本政府批令造具事實清册、茲縣呈候核辦各在案、茲據鄞縣轉呈陳燗殉職事實清册照片、並加具證明書到府、應如何辦理、議決、由秘書處擬具撫邮辦法、轉呈中央、乙、討論事項、㈠秘書處遵擬水災籌振委員會改組辦法、暨浙江振務會規程案、議決、修正通過、㈡浙江大學校長提議、新登縣請將該縣舊城守營基地及炎帝殿撥給縣立第一小學擴充校舍案、議決、照准、丙、臨時報告、㈠財政廳報告、本政府各機關十一月上半個月經費、尙未撥付、應否籌發、決議、各機關十一月上半個月經費、即由財政廳籌發、丁、臨時提案、㈠建設廳提議、核定公路局建築杭平線工程預算、請公決案、議決、照辦、㈡建設廳提議、擬向濟墅關鹽商訂購鹽種五萬張、請先撥給三分之一、定銀一萬六千六百六十六元案、議決、通過、款由建設專款項下墊撥、俟該鹽種售出後、收回價款歸墊、㈢民政廳提議、杭州市公安局長何雲免職、遺缺擬以杭穀試署、請公決案、議決、通過、㈣民政廳提議、紹興縣縣長湯日新、自委代以來、成績甚佳、擬予改代爲署、請公決案、議決、通過、㈤民政廳提議、黃岩縣縣長江恢閎應免職、遺缺擬以考取縣長孫崇夏試署、請公決案、議決、通過、㈥民政廳提議、嘉興縣警察所長駱正萊調省候査、遺缺擬以錢潤藻試署、請公決案、議決、通過、㈦民政廳提議、淳安縣警察所長沈旭齡、應免職、遺缺擬以汪鈞試署、請公決案、議決、通過、

中大設立勞農學院

中央大學爲造就本大學區各地農民教育之實施及指導人材、並增進農民之智識技能、及改進農民之生活、特設勞農學院、並爲辦事便利起見、該院院長一席、由民衆教育院院長兼任、近聞中大校長已聘任高踐四兼任勞農學院院長、積極進行籌備招生云、

贛省民衆教育籌備處成立

贛省教育廳對於民衆補習教育之實施、積極進行、除實施民衆補習教育規程及通則業已提經省務會議通過外、委任廖心仁爲實施民衆補習教育籌備員、先行成立籌備處、廖奉委後、當已到廳佈置一切、教育廳長陳禮江表示、限定十二月內爲籌備期間、自十八年一月起、即成立委員會、着手實施、

贛省綏靖處組織成立
贛西剿共之捷報

南昌通信、贛省自匪共肆虐以來、當局雖力行施剿、然仍未能將肅清、即以未有統一指揮之機關、及通盤之計劃、故朱培德返省後、即與湘商洽會剿辦法、並主設立全省綏靖處、專司其事、經省務會議議決交前第五路軍總指揮部參謀處長劉體乾草擬簡章、至第一五九次省務會議、朱提擬請以劉體乾・厲式鼎（第七師旅長）何臧・（第十二師參謀長）彭無恙・賴人瑞・張桃・盧澤民等、爲江西省政府綏靖處委員、決議通過、由總務科公函各委員查照、並於今日（十四）午後一時在省府宣傳股開籌備會、以便定期成立、至清匪辦法、王均金漢鼎曾由吉安來電、請省政府通令

[illegible]照共黨自首條例、使共產黨員得依法自首、現已由省政府通令各市縣政府遵照辦理、昨日省政府又接吉安十日下午八時無線電、㊀我軍剿匪部隊、已集中永新遂州、俟湘軍到齊、即行總攻擊、朱德毛澤東在井岡山中、異常恐慌、其部屬飢寒交迫、逃亡日多、㊁彭德懷股匪、經我軍與湘鄂軍會剿後、已潰散、有小部由修水銅鼓逃到湘邊、現正堵截中、㊂吉安安福境匪、經七十二團進擊後、渡河逃往永豐樂安、現正電贛東贛南駐軍截擊云云、觀此、朱毛彭等共匪已陷於困難之境、各縣湘軍如約會剿、則不難一鼓肅清也、（十二月十五日）

中大教授上國府書

爲蘇省府侵撥中大經費案

中央大學全體教授因江蘇省政府、侵撥中央大學經常費、特於前日下午四時、在體育館、開臨時全體教授會議、通過即日上書國民政府並分呈行政院・教育部・茲將該原呈、照錄於後、

國家根本之計、即施政者所宜先、年來國家多故、措施殊紛、教育事業、頗受影響、今統一之觀、幸告成、政治之途、專備嚮觀、亟宜發展教育、方謂政府規劃、必有發展教育之謀、何圖所聞適與相反、本年十一月二十八日江蘇省政府預算會議議決、中央大學經費、應歸中央擔負之、所有中央大學、原支之一百七十五萬元、[illegible]行、夫以國款辦國學、省款辦省學、國家其實、豈不甚美、然國之與省、本相系聯、頭目手足、勢不互相聯屬、假令中央、果能指定的款、足以抵補、劃分界限、本無爭持、否則以省政措施之便宜、而牽制國家事業之破壞、揆諸事理、已有未可、況中央大學經費、歷由江蘇省款支出、並無絲毫不合之處、若陳其說、以佈省費、亦大學區制、既經實施、則凡在某區各級學校、即統屬於一學區範圍之內、更無校省校之分、今中央大學、徒以國府所在、冠以殊名、其實所領、即江蘇大學區也、以本區中小學校經費、皆由省撥、而並經費全區之大學、乃獨推而外之、日省不過問、本末倒置、有是理乎、大學區內、分之鄉教育、普通教育、擴充教育三院、大學本部、因設外留學生之派遣、爲學術上之補助、應屬高等教育範圍、如謂高等教育、非省分所應擔、則留學研究助費等、何以不[illegible]同一大學內八院經費、同歸劉院、如謂大學八院、既戴中央之名、因名便當廢置、則各中小學校、乃擴充教育機關、又何嘗不加中央大學區之名、而盡一存、抑將何辭以解、夫大學區制之精神、本在合高深學術、與普通教育爲一途、使得互相經緊、協助發展、今無端剖割支離、竟而爲二、遂使江蘇大學區制、雖存若亡、此預算會議決案、破壞法制、不可行者一也、進一步言、假定大學純係國立性質者、即不應支用省款、然中央大學八院、本係收併前東南大學河海工科、暨有立法政農工商醫專門學校、合組而成、上列各校、在十五年度預算、即有九十萬元、現在本校實支之數、卽此所增、極爲有限、是本校所承受之責任、乃爲原有省立學校有屬、而一部分經費、卽由此移轉而來、此時江蘇並未另辦大學、本校爲全省最高學府、亦本省中學生惟一升學之階級、縱令對於其他理由、一切抹殺、豈能併原有省辦準經費及其經費、亦復置之不顧、遂使江蘇一省、幾無高等教育可言、此預算會議議決案、昧於事實、不可行者二也、道路俱開、或謂大學經費側重、致礙普通教育、不知中央大學區經費、獨立以來、關於教育款項、年計約三百五十萬元、其中大學預算、雖稱一百七十五萬元、但以稅收短少、分配維艱、所有全區中小學經費、悉照預算十足發放、而大學則照預算七五折發放、已減至一百三十一萬元、上半度拒收、又減一百十餘萬元、全校分設八院、學生逾二千人、校舍實宿、誠感不敷、圖書儀器、尤形缺乏、歷由前大學院、及今教育部、呈請中央、每月補助五萬元、尚未核准、是知悠悠之論、本不足憑、而政府於本校困難情形、當所深悉、何忍一旦並原定預算額、悉取而推翻之、致令大學經費、根本動搖、此誠百思而不得其解者也、同人等從講學而來一千子、目睹斯變、眼見學術上所受之損失、殆將甚於兵力所爲、摧殘教育之名、政府諸公、孰執其咎、同人心所謂危、不敢不告、惟祈迅示辦法、以釋羣疑、教育前途、實受其賜、謹呈、

湘贛剿匪總部即將成立

湘東嚴防彭匪竄入

長沙通訊、第六師師長何鍵、奉令担任湘贛兩省剿匪副指揮、並兼代總指揮、何以固辭不獲、已允担任、關於剿匪一切事宜、此次赴漢與李宗仁籌商、已得有完滿結果、其應與贛省籌商者、必派參謀長劉晴初、專赴南昌、與朱培德接洽、俟劉氏返省、始能着手進行、因劉由贛回湘、尚需時日、故何氏乃乘此赴北平一遊、已於十日晚由漢北上、昨已電致湘省政府、請假兩星期、俟假滿回湘、即將商承魯氏、着手爲總指揮部之組織、頃聞劉晴初已抵贛垣、與朱氏接洽、亦甚圓滿、朱氏昨並來一灰電、表示贛軍擁戴何氏之意、電云、長沙何代總指揮芸樵兄勳鑒、佳電敬悉、劉代表來贛、當詳商一切、期於圍剿計劃、早日實施、藉固邊防、拯民水火、固同慈熱望也、此間將士、傾服吾兄、至爲誠懇、尚叨隨時指導、俾幸、弟朱培德叩、至其匪方面、聞朱毛已極狼狽、贛軍師長王均、曾來電請隨時收容朱毛來歸士卒、以收剿撫兼施之效、蓋朱毛部衆、久被包圍、飢寒交加、故出而請降者衆也、惟最近蓮花方、又有共匪千餘、包圍該縣鑄衛團、擊斃隊長、勢頗猖獗、惟前方來電、未言及是何部共匪、但電中有「調陳匪競進以同巢穴」之語、查陳匪已與彭德懷聯合、則此次擾蓮花者、當爲彭匪部衆、惟蓮花共匪既被壓迫、即不免西竄湘東、現駐湘東之第一獨立旅、已令由干園霖、派隊出發柏樹下一帶、嚴爲防堵矣、

江蘇省修築公路收用土地章程

第一條、本章程依據土地徵收法第四十七條之規定訂定之、第二條、本省修築公路收用土地時、除適用土地徵收法所規定外、悉依本章程辦理、第三條、凡修築公路、先由建設工程局勘路線豎立標識、如使用全民地、准由業主捐助、呈縣契紙及使用土地多寡、從本明給價、一面先行開工、第四條、收用土地分左列三種、㊀官有、指土地之屬於官廳者、㊁公有、指土地之屬於地方公共團體者、㊂私有、指土地屬於私人者、[illegible]、第五條、修築公路、如須收用官地時、應由縣政府呈報建設廳核准、轉呈省政府令文主管官廳撥用、概不給價、第六條、收用公有或民有土地時、由縣會同公路局派員繪圖、並註明所持之印契四至、[illegible]、第七條、修築公路如遇有古蹟名勝、應相機繞越、但遇有多數民房之處、亦應設法避免、於必要時方得收用之、第八條、業主接到通知後、不得將界內之土地、出典與他人、或用爲建築埋葬及其他一切之用、第九條、就原有道路修築公路時、如查有兩側溝渠、其契紙證明爲路面者、[illegible]推定、實收同時估之部分、如不抗違、准予估價、[illegible]、第十條、土地收用後、因該地面生之一切權利義務、均歸收用機關承擔、第十一條、凡收用之土地、業主應負之租稅、應按照收用丈尺劃除之、第十二條、收用土地內如有附着物、（如房屋墳墓竹木樹木及與土地有關聯之建築物）須遷移者、除依土地徵收法第八條第一至第三項之規定、核准手續外、得酌給遷移費、期限不得逾一月、但遇工程緊急時、仍得提前限令遷移、第十三條、前條規定遷移之墳墓、如無人領遷、得由地方公益機關或私立團體、代爲遷葬、[illegible]、第十四條、[illegible]、第十五條、收用土地直接用之土地以外、如有畸零餘地、在一分以下、不堪他用者、有業主聲請、一併給價收用之、第十六條、收用土地之在事人員、不得假公濟私、自行出資、添置地畝、或代人評價、第十七條、收用土地之在事人員、如有勒索武斷等情弊、被人舉發者、查明屬實、[illegible]分別革除、或處罰、第十八條、本章程經省政府[illegible]公布施行、並呈報國民政府備案、

公電

▲河南省黨指委會電　各報館鑒、慨自帝國主義流入中國、百有餘年、我國外交、莫此爲甚、在昔愛國之士、屢次劃撤稅權、強我邦族、以期統一國家、而失[illegible]國際平等之地位、無如腐敗政府、[illegible]、以致攘奪權利、國勢日蹙、痛心切齒、今幸北伐成功、全國統一、訓政開始、建設萬端、中央方以國府禁煙、昭示中外、乃忽有招商五家輪運土之醜事發生、[illegible]、關係甚大、內而破壞禁煙、外而啟笑鄰邦、既失中央威信、復貽外人口實、若不從嚴懲辦、非獨無以對黨國、抑且無以對民衆、先總理在日、[illegible]、值此努力奮鬥之際、竟有如是罪大惡極、喪心病狂、罪不容誅、務請全國同志同胞一致電促中央、速將此案澈底查究、無論主從各犯、一律處以極刑、以儆國犯、而肅禁政、黨國幸甚、民衆幸甚、臨電悲憤、不知所云、[illegible]、河南省黨務指導委員會叩陽、

地方消息

無錫

秦縣長再請辭職

縣長秦德遠、日前稱病向民廳辭職、旋奉繆廳長復電慰留、茲悉秦縣長昨又續電民廳、堅請辭職、文云、南京民政廳長繆鈞鑒、竊德遠前因患病辭職、未邀允准、遵即銷假力疾從公、近日氣候驟寒、病勢轉劇、決難支持、懇請准予辭職、迅賜派員接替、不勝感禱、秦德遠叩、

獲解共黨收押

懷下市保衛長朱敘吉、日前在鄉捕獲共黨唐子成尹阿生朱雙全三名、於昨日解縣、據聞該犯等係在安鎮附近上山村喬巷上等處、迭次暴動、昨由清鄉沈執法官開庭研訊、據論命收、又前日縣政治警察長吳正榮在北鄉寺頭八士橋等處、捕獲之共黨鄉桂寶顧伯和兩名、昨亦解清鄉委員會、由沈執法官開庭研訊、據鄉桂寶供述在鄉暴動情形、當論飭繳收禁、據聞鄉犯任宣傳工作、四出活動、人以其雙目不明、多不之疑、此次建案後、已有被害鄉民、具狀縣政府、控告鄉桂寶平日不法情形、請予嚴辦、

米業加租糾紛將解決

米業雜糧反對儲棧業增加棧租、糾紛多日、現經商民協會邀集雙方、從事調解、茲已可望和平解決、其辦法、係由儲棧業自動減租、於昨日函復商民協會、並開單送會、以憑轉函縣政府裁決、諭飭米糧兩業遵照辦理、聞米業方面、昨已通知轉運公司、致電南京、照常運貨來錫、以資流通、所有錫站運日停頓貨物、即日起、開始卸運矣、

反日會宣傳籌備會議

縣指委會昨日召集各機關各團體各學校、在黨部大禮堂、開反日宣傳籌備會議、到各界代表五六十人、議決定名無錫民衆反日運動大會、日期定本月二十五日下午一時、地點在公園內同庚廳、並議定組織辦法、公推縣指委會擔任常務委員會、設組織宣傳總務三部、經費以三百元爲限、由反日會負責、所有各界預備之宣傳品、儘二十二日以前、送會審査、

黃豆船夾帶日貨被扣

反日運動會檢查隊、昨日下午八時許、據人密報、在北門外南興潤豐油廠門前尤福根之黃豆船上、查獲大批日貨、計有一百餘件、當將船貨一併扣留、押赴通匯橋反日會、聽候審查處理、聞該船係由招商輪船自上海承拖來錫、夾帶之日貨、多數爲洋貨之類、

蘇州

繆廳長蒞蘇

省政府委員兼民政廳長繆斌、因女弟錐女士、與劉世恒君於今日（十九）在蘇州大東旅社結婚、特于今晨四時許、由寧蒞蘇、即于鐵路飯店休息、九時許進城、赴縣政府、縣公安、財務、工務建設各局考察、午後辦理婚事、聞繆廳長定今夜即須離蘇、

床上血蹟小孩失蹤

閶門外山塘二百九十五號將德祥家五歲小孩、十八日晚忽然失蹤、當時門窗未啓、於床上發見血蹟一堆、殊爲詫異、

南京

旅京湘人擬清理公產

前清咸同年間以來、湘人以軍功起家、在寧位至要津者極多、因由同鄉捐助、在寧垣購置地產、作爲同鄉公益事業之用、年來因管理者不得其人、致爲少數人所霸佔侵吞、無裨於同鄉全體福利、以致時起爭端、頃有該省旅京人士楊世杰賀耕儕黃伯與朱亮等、擬具意見書、發起清理、將於本月二十二日該省同鄉大會中提出討論、擬由同鄉中推選公正人士負責清理、登記現有公產、並追回被人霸佔之產業、即以產業收入、爲教育公益等事業之用云、

重標下關地產章程

首都特別市政府財政局、[illegible]地產章程、㊀凡中國人民均得投標、投標日期定於十二月二十七日上午十時、[illegible]、㊁標價（即大馬路中段每方七十五元、大馬路西段每方一百五十元、[illegible]每方一百六十元）凡投標人所出標價、不得少於底價、[illegible]、㊅得標人須於開標後七日內[illegible]、當即給予正式印照、[illegible]、㊇得標人受地後一切稅捐登記手續、均由得標人自理、

土地局調查全市地價

京市土地局、前奉劉市長令、評估全市地價、[illegible]、其調查辦法、係派警於本市土地情形之職員二十人、按照警區分爲六組、分區調查、採用甲乙兩種地價調查表、[illegible]、並就該段之交通狀況、商業情形、住戶多寡、農田之有無、均行填載、此項工作已於開始、預計兩星期內即可竣事云、

捕獲私藏槍械犯

首都衛戍司令部[illegible]、前據密報、下關[illegible]第十二號方姓家內、藏有大批軍火、[illegible]、當於十七日下午[illegible]、飭派本部稽察處探員許堅等、會同一區警察第一分駐署、前往查抄、按址將其前門後門守住、禁止出入、[illegible]、居住該樓上、僅見有兩人、正在臥睡、一吸食鴉片煙、[illegible]、竟被搜出手槍一支、步槍子彈二百二十粒、盒子槍彈一盒、約五十粒、手槍子彈二十一粒、盒子槍木殼二支、煙土一包、約七十兩、公文印扎三十三軍團長之大小圖章四顆、及鴉片煙具一套、遂將該四人方仁山（即方興）楊紹冶・徐俊廷・劉振九等捕獲、一併押送首都衛戍司令部訊辦、一面另由市公安局、派[illegible]、於十八日[illegible]前往該處守候、至下午二時許、忽有以電話來詢方仁山者、毛科員當即上前接話、假作方仁山口氣、詢悉名吳道內、居住南埠街大世界飯店二十五號、核與所得密報、適相吻合、遂率警馳往該飯店、果見吳姓一人在內、當在其房間內、查出[illegible]、上蓋（本師長吳）及（教導師師長吳）等字樣、[illegible]、遂亦捕獲、解送城內市公安局、[illegible]衛戍司令部、依法訊辦、

松江

教育經濟稽核委員會成立

松江縣教育經濟稽核委員會、已由教育局組織就緒、並選出委員十二人、於十九日下午在教育局開成立會、到十一人、倪世昌主席、報告組織經過情形及辦法、通過簡章後、推定雷君彥等三人起草本會規程、末後互推常務委員一人、結果雷君彥當選、

寧波

總商會執監委員選出

寧波總商會、於十六日舉行改組、同時選舉執監委員、由羅田長監選、昨日開匭檢票、共計選出執行委員四十九人、袁端甫・王信懋・卓葆亭・翁仰青・施仰山・徐鏞笙・毛秀生・俞佐庭・陳竹生・洪宸笙・周子材・林琴香・毛安卿・周果齋・俞佐宸・陸導康・胡叔田・丁忠茂・李三鴻・余潤泉・步鳳昌・金臻庠・周宏生・陳南琴・毛稼生・趙芝榕・陳蓉貴・干喬年・陳如馨・黃光普・李霞城・孔復陞・屠清然・胡景庭・干臣・陳富潤・蘇炳泉・邵耀笙・費惠讓・黃萬毅・陳元暉・戴瑞齡・金文濤・徐正麟・林紫綬・張吟勳・候補執委十五人、徐步雲・嚴夢洲・干宇清・秦魚介・陳志賢・張善述・張鶴年・毛渼章・林育哉・洪兆麟・楊升冠・李志安・鄔定齋・李蘭孚・柴錦科、監察委員二十三人、劉蓉元・張呈祥・陳常裕・王葆初・樓怿如・王冰生・胡傳訓・林增壽・陸葆仙・徐其祿・史尹耕・史嗣安・邵景堯・謝景長・周正邦・施昌沚・沈景榮・范廣甫・王懷民・王夢輝・章士輝・范潤澂・徐以蕙・候補監察七人、[illegible]梅堂・毛祥善・包品璋・黃啟潤・楊寶林・屠堃春・虞華庭・當選各委聞定二十三日宣誓就職、並選常務七人、主席團三人云、

特庭判決共案兩起

寧波特種刑庭、前派偵查員經理安辦理共黨及土劣案件、當將該縣已獲各犯及土劣張立解甬、茲悉該庭已判決一部份、張阿興・黃阿熙、加入反革命團體一罪、各處徒刑八個月、鄭濟民・徐存球・黃方秋・葉福郎・王阿良・林竹柱・繆挺生・孫金木・孫子仁・廖毛發・李永通・徐昭・陳阿祥・張茂春・林阿青、均判決無罪、查鄭濟民等均係土劣張立將其余送安縣政府、指爲共黨、張轉甬庭訊辦理云、又該庭前以四中校學生江天寧（一名江望棠）又名江衛規、犯有共黨嫌疑、經省令通緝、旋由偵查員在滬緝獲、引提到案、訊據供稱、加入共黨不諱、惟以年輕無知、被人引誘、現已判送反省院、施以感化教育、

江廈發生火警

寧波市江廈方井頭長興袋皮店三層樓上、昨夜二時失慎、延及鎮會銅店、又文盛齋裱畫店、同興點心店、同泰豐泰兩花莊、萬豐酒行七家、被焚房屋二十餘間、損失約三萬元、均保有火險、長興向先施公司保險一千兩云、

靈橋門坍屋案雜訊

靈橋門甃城基地、由朱桂記營造廠承造徐永炎三層樓洋房、建築方竣、突然崩坍、壓斃泥木工人七名、受傷者殘廢者四名、經市工務局詳細考查、始悉該屋前[illegible]包與寧波鄔松營造廠、鄔索價二萬、徐以二萬二千、包與朱桂記、故有減削工料情弊、所建水泥柱、外係洋灰、內用木灰、聞該局已攝具影片、將向法院檢舉、至壓斃諸人、已由葉金茂營造廠主爲之棺殮、因屍屬未到、尚未蓋棺、朱桂記帳房楊某、經法院傳拘、已早逃滬、朱桂記及徐永炎、均避不來甬、故此案尚未開始交涉、

常州

無線電台已收發商報

寧波市開明橋新豐里短波無線電台、由全國建設委員會委甬人干詩棠爲台長、現已裝設竣事、開始收發商報、每日掛號發報者甚衆云、

槍決盜匪四名

前由水警在西門外太平巷緝獲之盜匪高[illegible]四名、解江南剿匪司令部訊明、押回縣決、十八日下午一時許、由朱縣長驗明正身、由水警及公安隊將該四匪綁赴新西門外[illegible]執行槍決、

反日會改組後之議案

武進縣反日會、於十七日在縣指委會開改組[illegible]、縣指委會、教育局、工藝會、農協會、婦女協會、公安局、中大常中、七師附中、建設局、當選[illegible]、縣政府、縣立初中、[illegible]、商會、法院、縣[illegible]、財務局、女職校、女師、[illegible]當選候補監委、十八日上午[illegible]開第一次執委會、議決十九日下午一時、開第二次執委會、[illegible]

揚州

敎聯會在揚開會

江蘇全省中等學校教職員聯合會執行委員會、十六日在揚州中學高中部開會、聞此次對於蘇省中等教育改進方面、議案頗多、須四五日、始能閉會云、

師範生免膳運動

中大揚中女師一及師一師二兩班聯合運動、於十七日下午在揚中第一院開會招待新聞界、報告運動經過、并聞在揚開會之教聯會執委會、對本案已決定兩點、㊀暫行辦法、（甲）函請中央大學、於師範教育根本計劃未確定前、師範一二年級學生操行、及各學科均能及格者、一律豁免膳費、（乙）分函各校師範一二年級生、勸其安心學業、切勿輕易罷課、㊁根本計劃、（甲）呈教育部並函中央大學、請將師範教育獨立、擇江南北適當地點、分設師範學校、以養成純潔高尚刻苦耐勞之師資、（乙）優定師範生待遇、並頒行師範生服務規程、

救濟院長聘定

江都救濟院、已由縣長核准聘任魏秉鉞爲正院長、汪國楨・張元鉌・爲副院長、

合肥

縣長撤換

合肥五十八團體合組之拒吳大會、拒絕吳縣長回任、一面散宣言、貼標語、一面電請省政府撤吳查辦、省政府十二日來電通知、已將吳撤任、改委汪嘯崖、試署合肥縣長、

合巢電報恢復

朱紹良師長、日前函電局長陳國祥、速將合巢電線修復、以利消息、現經該局加工趕修告竣、於十二日恢復通報、

嚴禁娼寮煙館

縣政府以迭次取締娼寮煙館、仍多陽奉陰違、乃嚴令城內七門地保鳴鑼、限娼寮煙館、十三日一律出境停業、一面仍令政務警察隊長干潤齋、逾限拘捕法辦、現娼妓已紛紛出境、煙館亦相率停業、

▲尚有地方消息轉入第八版▼

專件

國府頒布海關進口稅則（續）

▲骨毛羽髮毛角介殼齒長牙等品

五〇五	虎骨	担	一〇・七五
五〇六	[illegible]牛黃	從價	百分之廿二・五
五〇七	鰐魚鱗穿山甲片	担	八・二五
五〇八	[illegible]牙	斤	〇・八六五
五〇九	整隻翠鳥毛	百	二・四七五
五一〇	翠鳥毛片（鷂尾背）	百	一・八〇
五一一	孔雀毛	從價	百分之廿二・五
五一二	馬鬃	担	四・八〇
五一三	馬尾	担	七・六〇
五一四	牛角	担	一・六二五
五一五	鹿角	担	六・二五
五一六	老鹿茸	担	三八・五
五一七	北洋嫩鹿茸	架	一七・〇五
五一八	南洋嫩鹿茸	從價	百分之念七・五
五一九	象牙製品	從價	百分之念七・五
五二〇	[illegible]	斤	四三・二〇
五二一	牛筋蹄筋	担	七・二〇
五二二	犀角	從價	百分之念七・五
五二三	未列名毛髮羽介毛及其製品		
	（甲）裝飾用羽毛及全部或一部毛羽品翎類	從價	百分之念二・五
	（乙）其他	從價	百分之十
五二四	未列名大牙及牙	從價	百分之十七・五
五二五	未列名各種齒甕	從價	百分之念二・五
五二六	未列名各種獸筋	從價	百分之念二・五

◉木材木竹籐類

▲木材品

五二七	板及平常砍伐木材（柚木及已列名木材在內）及圓木段	千條	〇・五〇
五二八	重木每千英方尺值不過七十五兩	千英方尺	三・八〇
五二九	輕木	千英方尺	二・八〇
五三〇	平常鋸解木材重木每千英方尺值不過一百兩	千英方尺	四・八〇
五三一	輕木平常製成木材（即不僅鋸解者）（桅桿在內）	千英方尺	三・八〇
五三二	重木		
	（甲）無稍淨量每千英方尺值不過一百七十五兩	千板方尺	八・〇〇
	（乙）可作[illegible]品用淨量每千英方尺值不過一百二十五兩	千英方尺	六・〇〇
五三三	輕木		
	（甲）無稍淨量	千英方尺	六・〇〇
	（乙）可作[illegible]品淨量	千方尺	四・六〇
五三四	平常桅桿	從價	百分之十
五三五	鐵路枕木	從價	百分之十
五三六	柚木樺木板木段	千英方尺	一三・四〇
五三七	其他未列名木材	從價	百分之十

▲木竹籐品

五三八	竹竿	千	一・四二五
五三九	籐皮	担	二・四〇
五四〇	籐心籐條	擔	一・四二
五四一	籐	担	一・一四
五四二	毛柿木	擔	・四四
五四三	楠木	從價	百分之十
五四四	烏木	從價	百分之十
五四五	紫木（香柴）	從價	百分之十七・五
五四六	沉香	斤	〇・五二五
五四七	呀嘞治木	從價	百分之十
	降香（見第四一七號）		
五四八	鐵木	從價	百分之十
五四九	油木	從價	百分之十
五五〇	啤囉木	担	・二二
五五一	紅木花梨木	擔	〇・四六
五五二	檀香	担	二・一七
五五三	檀香末	從價	百分之十二・五
	蘇木（見第四三三號）		
五五四	新桿木	根	〇・〇一八
五五五	香木	從價	百分之十七・五
五五六	日本木絲	從價	百分之十二・五
五五七	裝飾木	從價	百分之十二・五
	軟木即名爲輕木者係指各種結球菓及針狀刺葉之樹木如松樹杉樹榕樹落葉松樹柏樹水松樹杜松樹扁柏樹凡類此之樹木此名		
五五八	未列名木		
	（甲）各種香木	從價	百分之十七・五
	（乙）他種木	從價	百分之十

◎煤燃料瀝青柏油類

▲煤燃料瀝青柏油品

五五九	炭	擔	〇・一四二
五六〇	煤	噸	〇・五一
五六一	煤磚	從價	百分之十二・五
	柴油（見第四四一號）		
五六二	瀝青	從價	百分之十
五六三	柏油	擔	〇・三三
五六四	焦炭	從價	百分之七五

◎磁器搪磁器玻璃器類

▲磁器搪磁器玻璃品

五六五	馬口鐵面盆		
	（甲）徑不過十三英寸	羅	〇・八四
	（乙）徑過十三英寸	從價	百分之一〇
五六六	磁器	從價	百分之七・五
五六七	搪磁鐵器面盆碗盃有耳盃		
	（甲）徑不過十一公分	打	〇・〇六八
	（乙）徑過十一公分不過二十二公分	打	〇・一三三
	（丙）徑過二十二公分不過三十六公分	打	〇・二二五
	（丁）他類		
	㊀每件值關銀五兩及以上者	從價	百分之一七・五
	㊁其他	從價	百分之七・五
五六八	未列名搪磁器		
	（甲）每件值關銀五兩以上者	從價	百分之一七・五
	（乙）其他	從價	百分之七・五
五六九	玻璃器水晶器半水晶器		
	（甲）刻花或磨光	從價	百分之一七・五
	（乙）其他（粗製模製鑄壓或未磨光者在內）	從價	百分之七・五

第五百三十七期

新光 The Eastern Times Pictorial Page 時報

十七年十二月二十日

政治會議任命趙戴文為內政部長 通過編遣會議組織條例

蘇州斜塘被股匪洗劫 軍警得訊往勦

英葡荷三約昨日簽字

暨南交大足球隊今日在眞茹奪錦標

復旦大學籃球足球在蘇州得勝

同泰錢莊趙芙齋 在大蟾舞臺附近遇綁匪

西俗注重耶穌誕屆時居民各殺鷄鴨等為食故此時禽羽甚多欲製禽羽被者以此時為最適宜

Christmas draws near and the poultry must be slaughtered. It is a golden time for the feather-manufacturers, who make sure of stuffing for feather-beds

閻錫山在京談話之神氣 國民政府典禮局招待時攝 南京中華照相館

General Yen Shih-shan (×) being formally welcomed by the Bureau of Ceremony in Nanking.

火鷄為西國耶穌誕節之珍品西班牙尤甚圖為該國鄉民驅火鷄入市求售情形

Every country has its characteristic Juletide dish. In Spain it is turkey which holds prime of place. Here we see some Spanish peasants driving a flock of turkeys to the Chistmas market.

江南大學體育協會越野賽跑交通大學之錦標隊 「自右至左」前排周傑銘徐承然鈕因楚(隊長)余振焜朱世衷 後排陳宇澤(教練)黃文建(主任)嚴修吾陳振鈛周滬生周玄光陳樹玉(管理)

The Cross Country Running Team of the Chaotung University wins the recent Kiangnan Intercollegiate Cross Country Race.

首都衛生運動大會開幕典禮 南京中華照相館

The opening ceremony of the Grand Sanitary Campaign in Nanking

江陰又獲共產黨 江陰錢正表(立者)化名金雨生丹陽張壽麟(坐者)均共產黨重要份子先後被警探拘獲解縣訊明呈省准予槍決此影臨刑前攝 癸小騂

More communists are arrested in Kiangying—Chien Cheng-piao (standing) of Kiangyin and Chin Yu-sung (sitting) of Tangyang both being important communists, are recently arrested and will shortly be executed pending the approval of the Provincial Government.

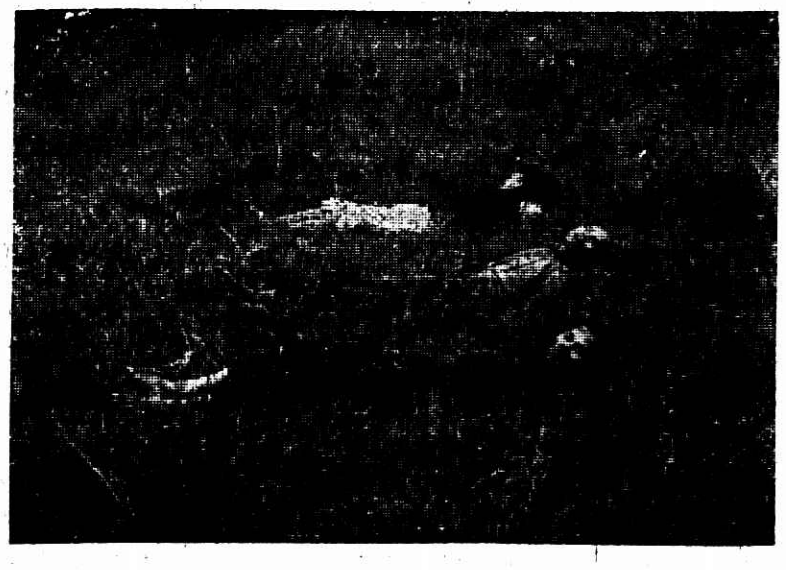

廣東海豐槍決共產黨 ㊤莫退大嶂鄉人海豐東南區暴動委員會主席 ㊥黃學詩東沖鄉人海豐東南區暴動委員會委員 ㊦蔡弈章長貝鄉海豐東南區暴動委員會交通部長 兪華山

Three Communists are executed in Haifung Kwangtung—Upper Moh Tai-ta Chairman of the Rioting Committee of the South-eastern Section of Haifung, Middle Hwang tuei-sze Member of the Rioting Committee of the same section and lower, Tsai Yeh-chang, the Chief of the Department of Communication of the same sectional committee.

溧陽捕獲大刀匪首 洪了公

ⓐ匪首葉月霖即今春率衆攻城匪首葉道士之子自稱太極會震武軍總司令通緝多時近始在宣城就擒 ⓑ葉月霖之母吳氏念咒畫符妖言惑衆坐鎮匪軍後方亦同時被捕

Chiefs of the Big Sword Bandits are arrested in Liyang ⓐ Yih Yoh-ling son of Yih Tao-sze who is responsible for leading many bandits in attacking Liyang in last spring, is the self-styled Commander-in-Chief of the Cheng Wu Army of the Tai Chin Society. He was recently arrested in Hsien Cheng Anhwei. ⓑ Mother of Yih Yoh-ling. As she can draw charms and recite spells, she is the most able manager of the rear force of the bandits.

上海紀載

張定璠辭意堅決
星期一起已不到市府

張定璠辭職消息傳出後、各方頗爲注意、日日社記者昨晤市政府某重要職員、據稱市長辭職之眞因、動機不在土案、蓋土案之辦法、國民政府猶未公佈、此刻尚在審訊時期、固不必以此爲進退、此次續提辭呈、在土案未解決以前者、正欲避去外界之猜疑、（記者問）市長近日仍到府辦公否、（某君答）自星期一起已不到府、日來公務統由周秘書長代理、各科現已結束完竣、準備交代、此次市長辭意頗堅、中央或再慰留、將上第三次辭呈云云、

營造廠小主出綁
藏在望志路屋中
先後獲匪十五人

寓閘北永興路興隆里二百零九號呂生記營造廠主呂生發、有三歲男孩名小毛、本月八號下午五時突來綁票匪五名、持械恐嚇、刦失值洋三百餘元之財物、並將小毛架去、藏匿無踪、嗣由綁匪致函呂生發、勒贖鉅款、約於十四號下午四時至五時、在麥根路橋接洽、呂當按約前往、守候終日、未見綁匪到來、祇得折回、日前戈登路捕房華探目金養吾得線人報告、謂有匪類潛匿於福州路一帶小客棧內、專在本外埠糾黨持械搶刦居民財物情事、金探目遂逐日在該處一帶密查、奈若輩行踪秘密、且無一定住址、未能逮捕、迨至前日、始探得有大幫匪黨、潛於漢口路三百零三號匯中旅館五十六號房間、遂禀明捕頭、於午刻協同西探目歪克綸包探王友善郎錦堂徐永源等、密往拘獲綁票匪周宜發・湯賢臣・夏名正・許秀其・俞雲華・周順清・婦人解診氏（即湯妻）七名口、並在牀上枕頭下抄出實彈手槍兩支、內裝子彈十三粒、至下午四時、又有匪黨胡世年到來、亦即逮捕、先後帶入捕房、供出尚有同黨寓在福州路四百七十號和豐旅館二號房間內、中西探復往續獲王家翰一名、並在旅館門口拘獲羅漢臣李海波兩人、又供出同黨盤踞法租界望志路三十八號許吳氏（即許之妻）三名口、而肉票小孩阿毛、則由秀其家內、中西探乃於晚間十一時、會同法捕房探員、前往許家、捕獲李玉田・婦人崔王氏・許崔王氏懷抱、遂一併提回捕房、向詰口供、崔王氏供出其丈夫之友王如發、亦爲同黨、探員乃會同閘北公安局偵探、至永興路二百十二號將王如發拿獲、提入捕房、捕頭飭令分別收押、昨晨傳同肉票之父呂生發、將男女各匪十五名口併解臨時法院第二刑庭、即據捕房律師汝保彝起而述明案情、要求改期、又據華探目金養吾投禀先後破獲各被告狀況、並稱、被告等雖寄寓逆旅、但行踪無定、幾日日遷移、其遷移時所有手槍、均由談氏攜送云云、又據呂生發投案、訴明當時被匪五名侵入、刦去財物三百餘金、並將我三歲幼子架去、惟匪黨面貌不能辨認等詞、周先覺推事核供、諭各被告仍分別還押、候改期十四天再訊、小孩小毛交其父領回、

趙鐵橋請政府查帳
要將董等先交出股票

南京國民政府行政院譚院長交通部王部長鈞鑒、報載商會等電呈中央、要求查帳、並飭招商局董事會等[illegible]、分所設置、鐵橋負經對責任、自應由政府派員澈查、明無反受誣告攻擊之理、將來澈查後、如須水落石出、有何不還不實、更何情虛讓政府查帳之理、若必堅持他方加入、是不信任政府、且損政府威信、其別有作用、甚可斷明、況查公司通例、股東須先繳存股票、非停止股權七天至十五天、今股東會開股東、一係股票二十九萬一百股、一係記名二十七萬九千三百二十七八股及一〇〇六〇〇一二股之四十股、此爲董氏兼並公股、雖是否有無股權、豈能一概而論、計、應請飭令先交出股票、再請明其股東地位、再發實證服行政職權、求已自請派員查帳、唯有靜候解決、以後對於冒充股東者之誣害無根蜚語、伏望政府迅予澈究詳查、以明是非、而保純潔名譽、用遂禱叩、

床次遺失重要文件

文滙報云、昨晨本埠各界歡迎日本來華之政客床次、於數日前寄留滬上某日報社日領事署、在行經南京路四川路轉角時、其皮袋忽不翼而飛、內有關於此次來華發務上之重要文件一件失卻、當日未曾聲張於外、昨日下午向日領事署探詢此事確否、答稱未知、

整理軍事宣傳週標語

㈠編遣會議、是根據五中全會決議案召集的！
㈡編遣會議、是中央特設整理軍事的最高的會議！
㈢編遣會議的議決案、全國軍人同志應絕對服從！
㈣不服從編遣會議決議的就是違背五中全會本黨最高權關的決議案！
㈤非以黨治軍、不能以黨治國！
㈥不整理軍事、是實施訓政的先決問題！
㈦軍事整理預算確定、方有餘裕的財力從事建設！
㈧要以全力充實國防、非軍事統一不可！
㈨要綏靖地方、解除民衆疾苦、非軍事統一不可！
㈩非執行編遣委員會決議案、不能整理軍事、統一軍事！
(十一)忠實的軍事領袖們、在編遣委員會裏團結起來！
(十二)全國同胞們、要以全力促成編遣委員會的開幕！

中央執行委員會宣傳部擬
上海特別市黨部宣傳部錄

陝西賑災會開始辦公

旅滬陝西賑災會、爲南京陝西賑災會所分設、會址在西藏路、經大會推定職員人選、主任幹事焦子靜、幹事閻甘園徐朗西孫雨之宋子材魏昔言陳晴皋劉步青南仕芳、監察員李伯魚蒙壽芝史之照廣靑樊榮波、各職員就職後、已於昨日開始辦公

律師擴大執行職務區域

上海律師公會致全體會員通告、自十八年一月一日起、上海特別市之各市鄉訴訟案件、統歸上海地方法院接管、即同時爲本會員執行職務區域希查照、

漁業局設立報關辦事處
明日起代魚船報關征二五稅

江浙漁業事務局佈告、查報關事宜、一再奉令、由局辦理、其江浙漁業公會又奉令取銷、茲由局設立報關辦事處、凡有鮮魚船進出口、自十二月二十一日起、由本局報關辦事處代爲報關、杳江海關監督令飭稅務司及常關查照、至應繳魚稅、應即遵照財政部頒行第三次修正章程第十一條規定、照估價值百抽二五核收、塡給本局四聯稅單爲已經征稅之證明、一面由局派遣富海海鷹等艦實力巡洋、以資保護、除分別呈報並函知敦和公所轉知各魚行遵照辦理外、合行佈告週知、

文電摘要

上海律師公會昨分呈國府司法院蘇省府及臨時法院、請禁制設立租界律師公會、

市學聯會昨電南京國民政府、請釋放夏天、

全國商會聯合會昨呈國府等四文、㈠請恢復中交兩行鈔票兌換券、㈡請取消續省七項苛稅、㈢請革關卡陋規、㈣請取消宿松煙酒事務局、

美國對華貿易增進
國人輸出比較又減少

據美國駐滬商務參贊署消息、在本年最前九個月中、中國所購美貨、較之去年同時期、增加百分之三十四、由貨價數字言、即由八千二百四十三萬元增至一萬一千零四十八萬九千元、計增加二千八百零萬九千、此項增加現象、並非由于商業驟然膨脹、而係在此時期中逐漸進步之結果、惟同時期中國輸向美國之貨、較之去年則減少九百萬元、其減少之大原因、即由於輸出之生絲織品羊皮皮統杏仁等物價格之跌落及其輸出量之減少、但美國製造家對於中國羊毛地氈木由茶葉之需要則見加增、

五區黨部昨日交替

新任五區黨務指導委員徐德昌・馬金坡・曹舜卿・季鈞培・許應璧等、於昨日上午十時、偕同市黨部代表陳柏心、前往浦東五區黨部接收、到時前任各指委均因事他出、由幹事孫孝竹開具清單、逐一點交該指委等接收、聞新任指委對舊有各幹事除有工作勤奮成績優良者仍繼續留用、以資熟手外、餘均辭退、

市指委會六十五次常會
通過慶祝元旦辦法

市黨務指導委員會昨開第六十五次常會、討論事項錄後、(甲)常務委員提案、㈠六區指委會江季子等呈、爲請迅將開除唐泉黨籍之事實公佈、並根據事實從嚴懲辦、並各指委對此事平時失察、全體引咎辭職、懇予允准、即日派員接收文卷以重黨務案、「議決」呈請公佈開除唐泉黨籍事由一節、交組織部民訓會辦理、至所請准予辭職一節、在茲黨務尚在整理之際、應毋庸議、㈡六區指委會呈、爲閘北市政諸多簡陋、特行建議五項、懇轉呈市政府儘先辦理由、「議決」照轉、㈢三區指委會呈、爲據二十四分部常務封光甲呈、請革除類似封建式之各種同鄉會、「議決」呈請中央轉函國府令飭教育部通令各學校迅即撤消各該校學生所設之同鄉會、㈣六區指委會呈、爲據所屬十九分部呈、請規定廣告地位、以便張貼黨化標語等情、乞咨市府公用局將牆壁廣告一律洗清、以便張貼案、「議決」交宣傳部、㈤上海全市肉商呈、爲屠宰稅業外人朦包鉅額、商力難支、情急罷業、籲懇援助案、「議決」轉市政府辦理、(乙)組織部提案、八區呈報、擬將吳淞財神廟充作民衆圖書館之用、請市政府辦理案、「議決」照准、轉市政府、(丙)宣傳部提慶祝元旦案、(附辦法)㈠舉行同樂會、地點國貨展覽會、中央大會堂、時間自下午一時起至十二時止、㈡上午九時在國貨展覽會舉行各界茶話會、㈢發刊畫報、㈣舉行民意測驗、「議決」辦法通過、交宣傳部辦理、

上海搬場公司
服務最久

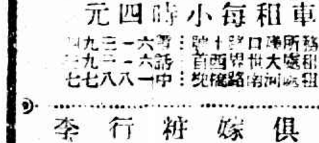

車租每小時四元

傢俱嫁粧行李
拆裝搬好

外報對滬土案有評論
王景岐來電…禁煙會提出討論

（國民社南京通信）國民政府禁煙委員會、昨接外交部轉來國際聯盟禁煙會中國委員王景岐公使來電報告、昨英報載上海煙土案已無形撲滅、評論激烈、國家威信所繫、我政府必有嚴厲坦白處分、自無用外人過慮、惟下月國際聯盟禁煙委員會開會、各國如有質問、當如何答復、聞該會已提出於第十一次委員會議時討論、

在溫州設廠造新聞紙
許世英馮少山金瀚等開始籌備
籌備處借設西藏路寧波同鄉會

許世英・王一亭・虞洽卿・徐乾麟・史量才・秦潤卿・方椒伯・趙晉卿・程霖生等鑒於國內自製新聞紙之需要、且經前浙江省政府特派造紙原料調查員金瀚查得浙江溫州之溫溪地方木材豐裕、水電易發、交通便捷、極宜於設廠製造新聞紙、爰發起創辦溫州新聞紙製造廠、並經浙江省政府特規定獎勵章程、自該廠開機製造之日起、三年內保證官息六釐、在溫處兩屬三十年內他人不得增設用木材製造紙料及紙之工廠、並呈請中央豁免機械原料出品等稅捐十年、前日（六日）在上海華安餐廳開籌備委員會成立會、浙江建設廳廳長程振鈞亦到、表示浙政府願予盡量扶助、最後推舉許世英爲籌備主任、馮少山金瀚爲籌備副主任、王一亭虞洽卿徐乾麟史量才秦潤卿方椒伯趙晉卿程霖生爲籌備委員、並設籌備處於上海西藏路寧波同鄉會四樓、招股章程大致均已審定、並聞副主任金瀚君曾在美國梅因省大學造紙科專攻造紙、得有碩士學位、又在美國大北造紙公司乾色勃磨愛造紙公司充任技師有年、

冬至物品雜陳國展會

國展會售品部發起冬至節禮品大徵集、以備各界選購餽贈等情、兩誌本報、玆聞各項物品、業已徵集齊全、參加者、商務中華兩書局、該會綢緞業全部、江西磁器夏布、福建漆器、杭州五卅國貨社、西湖茶葉公司、張元春上等木器等外、北平特別市精美應時物品十五大箱業已運送到會、即日開始發售、聞共分十類、一百八十餘種、計玩具類、有各色銅製木製泥製紙製之人物鳥獸器具聖誕老人假臉具等、琺瑯類、有各種古雅瓶盒盤罐等、料器類、有各色珊瑚・水晶・玉石・文具・飾物・燈罩等、絹花類、有各種絹製紗製通草製之像眞花草、蠟果類、有各種大小蠟果、銅器類、有各樣人物鳥獸盤盒等、飲食類、有各種果脯等物、色色精美、價格則極爲低廉、際此南北交通阻滯時代、是項北平貨物、當極爲滬地人士所歡迎、今日該會游藝節目、日場（大夏大學京戲）、㈠烏盆記、㈡游龍戲鳳、㈢頭本虹霓關、夜場（大夏大學及醒民團新劇）、㈠口琴合奏、（大夏）㈡舞盤、（大夏）㈢新劇「新生命」、（大夏）㈣新劇「慘淚」、（醒民團）

孔雀領帶行銷小呂宋

南京路同昌車行獨家孔雀領帶公司出品種類、定價低廉、莫不嘖嘖稱讚、該公司近又推廣至小呂宋一帶、備受該地人士及菲僑熱烈之歡迎、

傷風後遺患之危險

一切流行感冒原傷風、就其本身病患現象而論、並無危險之可言、但在感冒傷風時所發生之餘症以及其遺留之病患、實極爲危險、就中尤以傷風後管枝肺炎最爲可畏、因此而喪命者時有所聞、考此種危險病症之由來、實因感冒病毒存於血中、此種病毒不但使人全體衰弱、精神疲倦、且能使心肺氣力減少、因此肺與氣管失其排除病毒之能力、以致痰涎及有害物質留於肺氣小氣枝管中、有此種現象、則呼吸益感困難、而病肺中不能有新鮮空氣流通、於是抵抗力愈減愈弱、而傷風氣管枝肺炎即由此而生矣、故傷風感冒最爲緊要、但不可不及時防止、防止之法並不難、只須維持肺之機能、最好併用最優良之化痰藥劑、例如久負盛名、拜耳「克利西佛」、Creosal "Bayer"、當能化痰稀液、則有毒物質亦可隨而排出、且痰化則氣暢、不但痛苦消失、即肺之機能亦自行轉佳矣、故在尋常感冒症、若服克利西佛可防止生成感冒氣管枝肺炎等危險之貽患、即在感冒傷風而已發生危險餘症者、亦宜應用化痰平氣之藥劑、蓋無論如何、凡呼吸器管病症均須維持其肺及氣管之機能也、

別開生面之日歷

棋盤街中華書局新出美術兩用日曆一種、係無光道林紙仿宋字精印、襯以銅裡彩印凸花金屬底板、堅固而美觀、可留之案頭、亦可懸諸壁間、翻閱紀事、非常便利、定價每組一元二角、此外尚有日曆、亦於同時出版、廉價期內、一律九折、

九華商店之榮譽

南京路望平街口九華綢緞店、自初四日舉行多年汎減價後、門庭如市、顧客雲集、所備各貨幾銷售一空、孔祥熙夫人昨至該店選購各種綢緞、譽爲國貨中之上乘、並力讚該店貨眞價實、招待週到、

朱家驊返粵

浙江民政廳長朱家驊、因赴粵驗選廣州大學事務、特向省府請假兩星期、於前日由杭來滬、定今日搭乘昌興公司之坎拿大皇后號輪船赴粵

檢驗港粵來客
防天花傳染

江海關理船廳佈告、香港廣州兩處現經衛生監督及有條約各國領事宣稱、有天花傳染、所有該處開抵上海之船隻、依照檢閱章程辦理、恐未週知、特此佈告、

兩縣長更調

江蘇省政府、前開會議決上海縣長鎮江縣長對調、業由民政廳訓令該兩縣長遵辦、

要共黨證據
五人同交保

淞滬警備司令部前派偵探投法公堂指控張宗恢俞以正李清康謝紹求鍾蔚華五人有共產黨之關係、請准引渡、業諭令原告檢出證據到案再核、昨又提訊、司令部偵探投稱此案近由共產黨黃復初又名黃學彥到司令部自首、供出同黨被告等五人、故此報告捕房協作拘拿、現今黃復初已解往南京、故未帶案、今有信函可證、被告等由巴和吳麟聲兩律師代辯稱、原告司令部控告被告等確切罪名在於何點既不能提出證據、敝律師等即認爲不公道、照此情形、人人可以拘捕、要知國民革命軍之第一宗旨、在於人民自由、現今以此而論、對於人民自由四字完全失去、原告既不能將證據呈案、應准被告等恢復自由云云、偵探飭君申稱、被告等皆由共產黨黃復初指認拘獲、此乃政治犯、非與盜案可比、仍請移提訊辦、中西讞員會商之下、諭着被告等一併交保、候函致司令部、將黃復初及關於被告等犯罪證據一併交案後再行訊核、

港務局籌備
先設總務航政科

上海特別市港務局即將成立、並已由張市長委任吳宗濂爲局長消息、已誌前報、茲聞港務局之組織、決先設總務航政二科、人選亦一俟新局長命令發表、即[illegible]、惟該局在籌備期內、以港務事業之進行、必先收回現在外人執政之浚浦局及船泊管理處、然後可以計劃進行一切、前曾由市政府呈請國民政府轉外交部請求交涉收回浚浦局、旋據外部批復、則須俟實行關稅自主後、始可交涉收回云、

黃陸案新書
望平街分銷

自黃慧如與陸根榮案件發生後、一時轟動蘇滬、首由蘇州友社姚鶴秋君等就地調查、將主僕戀姦潛逃經過情形、編輯成書、定名曰「黃慧如與陸根榮」、全書都八萬餘言、用新聞紙印行、並附銅版紙精印照片數幀、裝訂做巴黎式、初版五千册、不意出版纔兩日、即銷售一空、茲聞再版已於昨日出書、且加入最近黃陸案件之秘聞趣史多頁、每册仍售洋二角、出版者蘇州文怡書局、總代售處上海望平街中華印刷公司、松江代售處白龍潭口世界書局

戴季陶赴寧

中央委員戴季陶昨晚十一時由滬乘夜車返京、又中委兼江蘇民政廳長鈕惕生亦於昨晚乘車赴蘇

禁閔行之娼

上海縣政府公安局、以閔行一帶、娼戶林立、故昨會銜佈告、限一個月內一律閉歇、

整理軍事宣傳週第一日

市黨務指導委員會宣傳部領導之整理軍事宣傳週、昨日爲第一日、該部部長陳德徵、特在南市國貨路中華國貨展覽會大禮堂、公開演講「整理軍事之意義及其重要性」、講畢、即開始演唱各種游藝、今日下午二時在市黨部三樓、由陳德徵主講「整理軍事與黨權」、聞已通告全市黨員屆時一律參加、

善後公債市價驟跌之後
基金保管會聲明基金充足

昨日華商證券市場傳出消息、善後公債基金有不裕之說、以致一般不明眞相者以有誤會、市價驟跌二元有餘、影響市面甚大、日日社記者特往二五庫券基金保管委員會探詢、據該會負責者聲稱、此種空氣、完全無根、查善後公債第一次抽籤已於十二月一日在杭商會舉行、第一次還本一百萬元、本年十二月底即可照付、歷經敝會按月報告、並經會計師檢查確數、按季登報公告、是項基金截至昨日止、已達一百餘萬、預計至本月底止、除還本外、當有二三十萬可餘、是以絕對無不裕之虞、至此次財部撥發之一千八百萬、早經定有辦法、關於善後公債之基金、除原有之煤油特捐外、每月由捲煙庫券基金餘款項下撥足三十三萬五千元、查捲煙庫券基金、每月僅須六十萬、已敷還本付息之用、現在每月平均收入、總在一百四五十萬元之譜、如是則除撥足善後公債基金外、尚有盈餘、則善後公債先後所發、均基金充足、毫無他虞、外間謠傳、與基金實無關係、此可以敝會每月基金移交證明者也、

爲小孩求醫之痛苦

病而求醫原是痛苦而爲小孩求醫爲尤甚也往往奔波十數里盼望十餘鐘而醫者姍姍來遲回回嬌兒則啼聲慘急卻又不知其病之因能不心肝而鑽乎當此之時苟有一種可靠之小兒專藥如嬰孩自己藥片者自可轉危爲安無須急煞矣

江蘇南匯新坊鎮潘君宏章來書云「小兒紹賢坒年六歲出世以來嘗多疾病食少肌瘦稍不經意即病魔久纏鄙人爲之求醫奔波甚苦而終未獲善果嗣因友人之勸試用嬰孩自己藥片果覺神效非常無何即食量增加精神活潑病魔於無形消滅矣」

價目每一瓶大洋六角每六瓶大洋三元

總發行韋廉士醫生藥局上海江西路六十號

各西藥房均有代售或直向本局函購郵力不取郵票收用

上海愛多亞路寶裕里西首

治咳專家
唐拾義
防癆久咳丸

每瓶一元 世界各埠均有經售

警告

假冒電氣處夥友入屋行竊者時有所聞 本處夥友因事須入私人居屋者均備一具有號碼之號帽及號衣或携有本處發給及簽字之執照 特請公衆宜堅求一覩是項證物然後准其入屋

工部局電氣處

辦公處福州路十七號 陳列所南京路沙遜房子 總電話六六三一

今天戲目

共舞台（法租界） 夜戲 金台傳 明日本

大舞台（三馬路） 夜戲

第一臺（四馬路） 夜戲

上海舞台（四馬路） 夜戲

以下爲影戲院

共和（方浜橋） 擬情朋友 紐約失踪記

北京（北京路） 情海貞禽

百星（新閘路） 臨時太太

夏令配克（靜安寺路） 她的腿帶

虹口（乍浦路） 判官早晨

光陸（博物院路） 傻爺爺

武昌（武昌路） 大戰魔王

奧迪安（北四川路） 貞潔之吻（時間）三點 五點半 九點一刻

上海（北四川路） 義結鴛鴦（時間）三點 五點半 九點一刻（日價）四角六角一元 夜六角一元一元半

通俗（大南門） 大俠復仇記前部（時間）二點半 七點 九點

東華（東雲路） 搏浪生船長

卡爾登（派克路） 狂風暴雨（時間）三點 五點半 九點一刻

中央（六馬路） 俠女救夫人（時間）三點 五點半 九點一刻

新中央（愛多亞路） 愛姆登

恩派亞（八仙橋） 孤星淚

卡德（卡德路） 海陸空大戰

萬國（西摩路） 鴛鴦劍俠

中華（吉祥街） 滑頭公爵

世界（寶昌路） 石室奇冤

臨刑時態度不同

蘇文標悽然淚下　史阿大異常强硬

綁票匪蘇文標、前因綁架擄架前青浦縣長施再春勒贖、又綁票匪史阿大（即施阿多又名小哥哥）、迭在租界擄人勒贖、並於前年暗殺老閘捕房華探長黃潤甫及串主羅忠順身死、該兩犯經臨時法院判決死刑、呈奉省政府核准、昨日下午二時、該院命令租界警備隊、將蘇史兩犯解案、驗明正身、即飭押登囚車、送至漕河涇第一監獄刑場、一面通知地方法院、請爲派員執行、地院當委黎拱宸檢察官、帶同何書記官沈檢驗員楊警長、並執行法警五名、乘坐汽車蒞監、而人犯已到、法官遂升座命提蘇文標、訊據供年三十二歲、餘姚人、住虹口漢壁禮路虹江樓、家有老母妻子、最好請求寫一信於虹江樓兩昌泰雜貨店樓上姊夫王春梅、囑來爲我收尸、而我祇生一子、亦請姊夫念此一些遺孤、爲我撫養成人、至家中老母等、則囑不必悲傷、信須明日上午千萬送到、言畢悽然淚下、官即命令執行、遂由楊警長將犯帶下、指揮法警陳錫匯槍決、官又命提史阿大、訊據供即施阿多、年三十三歲、紹興人、上海無住處、家在杭州、請爲書一信至杭州光復路一號表兄傅國棟、說我已槍決、囑來收尸、別無言語、其態度頗爲强硬、較之蘇犯之行狀、大相懸殊、官命執行法警將犯帶下跪地、正待行刑、而該犯仰面口呼「蘇木」再欲啓唇、槍彈已臨、不知蘇木兩字是何用意、執行畢、由沈檢驗員分別驗明無訛、官判由堂收殮、發封厝葬。

活死人

棺材中爬出　到上海求醫

戈登路開鹹肉鋪之王某、有弟順發、前日（十八日）由崑亭挈同妻子、乘船至蘇、途中週盜四人、持長短槍四支、上前搶刼、計開九鎗、一彈中王後頸、彈從前面口中穿出、當即傷重氣絕、由其妻在鎮買棺收殮、而將棺木運蘇、詎至滸墅關時、忽聞王在棺內呻吟、開棺啓視、果已蘇醒、遂於昨（十九）日到蘇州閶門外三板橋草屋中、借同向以拉人力車爲生之親戚馬文元至蘇氏醫院施打一針、刻已至滬就醫、而馬文元於事後、即至閶區警署報告。

又啣江北人王阿大前日在原籍、裝運雞鴨猪肉鮮食物一船、擬運上海銷售、行至邵伯附近、突遇匪船一艘、盜匪二人、持槍過船、將貨物現洋約五百餘元、一併刦取、臨行並開槍將船主王阿大擊斃、共夥丁德風、駛至滸關後、備棺將王收殮、運末釘棺蓋來蘇、詎行至楓橋、王阿大忽然死而復活、丁德風途至蘇州閶門外蘇氏醫院醫治、昨日下午、復轉送至上海醫治、醫生云、可無生命之憂。

米店夥用款

發票出毛病

閘北虬江路王家宅榮昌祥米店跑街洞庭山人席庶文、近日私收客帳一百八十五元二角化用、並私刻「新新公司廣裕米號」低圖章一顆、將本店之米兜出、付以僞牌號之發票、收取帳款以入私囊、行之日久、未嘗爲店主察覺、昨日席偶不經心、遺僞牌號發票一紙於地、被店主朱開臣瞥見、研究之下、始悉個中黑幕、席知事發、欲秘密搬運行李逃走、卒被朱扭投五區一分所、訊判轉解司法科核辦。

險！天蟾舞臺門口

坐汽車的總有人看想　趙美齋幸脫綁匪手

寧波人趙吉齋、業金業交易所、家居滬西靜安寺路三百四十四號、因便利起見、自備淡黃色蓮氏汽車一輛、租界照會爲八四四四八號、華界照會爲三三二二號、雇用□元發爲車夫、吉齋之胞弟名美齋、年十七歲、在寧波路同泰錢莊辦事、昨晚八時半、美齋莊內公畢、與其堂兄吉臣同乘吉齋所備之八四四四八號汽車、欲往友人處作雀戲、車沿九江路由東而西、行經天蟾舞台門首、因車輛擁擠、行駛少緩、抵浙江路口、突有綁匪四名、持盒子砲、由車之兩旁而來、嚇令停車、兩匪即將車夫張元發拖下、一擁上車、坐於司機處、其餘二匪亦啓開車箱之門、向美齋恐嚇、並云、你須識相勿語、該二匪即一擁上車、坐於美齋之二旁、加以監視、斯時車箱右門尚未關緊、坐於右旁之一匪即將門重行關閉、詎料美齋乘匪不備、即由該門一躍而出、逃入天蟾舞臺、匪等見肉票已兔脫、乃駕駛該號汽車向西疾駛而去、車夫目睹小主人逃入天蟾舞臺、乃用電話報告其主人、其兄吉齋得悉、投報老閘捕房、捕頭立派中西探捕前往出事地點調查、在天蟾舞臺內尋獲肉票、斯時美齋正在大觀其封神榜、探捕即將其帶回捕房、訊問被綁情形、於九時許在三馬路跑馬廳尋獲該號汽車、當即將車開回捕房、後由捕房派捕護送回寓。

夫婦鬨動武

原因可笑

住閘北漢中路二十三號之奧巡人潘阿根、其妻于氏、二十二歲、賣東人、素稱良作、但潘生性暴戾、賦閒已久、全恃氏入織布廠爲活、因而夫婦感情殊劣、時生勃谿、昨日午膳後、潘忽慾念勃發、向妻求歡、氏峻拒、潘不能耐、强拒發糾、氏憤而詈罵、潘即憤疾成怒、竟取剃刀於手、向氏威嚇云、汝如不從、即請試吾刃之利害、氏亦取剪刀一柄叱之曰、爾有利刃、余有剪刀、可決雌雄、潘聞言、憤火中燒、舉刃猛砍、致氏之左手腕間處受傷、血流如注、氏乃擲剪刀於地、趨出鳴警、將潘拘入四區公安局、梅區長預訊一過、詳解司法科核辦。

兩方的供詞

總爲一女子

南京婦人唐邢氏、住閘北中興路共和新路北首、昨日下午一時、偕其女小妹（廿歲）扭住西海昌路與德里第一家之無錫人溫阿寶投四區控稱、被告前日乘我出外之際、突至我家、將用具物件搶去、今晨又來、刦去銀洋等物、當時已見被告、故扭來求請究辦、唐小妹供稱、被告前日乘我出外到來、向我調戲、並將物件搶去、質之被告供稱、前在閘北開設茶園、原告唐邢氏時來遊玩、是以相稔、今年二月間原告以甘言誘我、謂將其女小妹配我爲妻、命我至伊家居住、我一時受愚、即至伊家同居至今、因窺察原告係慣行放白鴿以爲生者、始知所說將其女許我、實係假意、將來必下其當、故於前日私行出走、並將我所置辦之物件攜去、今晨前往取回所有之銀洋、詎即誣我搶刦、梅區長以原告指控搶刦、被告反訴串放白鴿、均犯刑章、着解公安局究辦。

陳家花園刦案中之諸人口供

十四名解至警備司令部

江灣陳家花園盜刦僞人一事、拘獲盜中除前獲之雷裕高等八盜經軍警團令密口供已詳誌昨報外、後獲之張道德等七盜、昨日提訊、除沈供狗弗道被供認外、餘均否認爲盜、茲將各人口供錄下、㈠張道德供、二十歲、安徽人、前在虹口張子良所開之牛奶棚內爲喂草工、現在失業、住天通庵青雲路光裕里三十八號、前數日曾往法租界地方行刦過、搶刦江灣事我不知情、㈡劉昌桂、供三十三歲、阜寧人、務農爲生、七月間由原來滬訪戚、押賣田畝、迄未成交、昨天有張某楊某二人約我到江灣、餘事不知、㈢劉錦堂供、二十五歲、天津人、住天通庵、在橫濱路開設饅頭店已多年、家有父兄等、均住上海、向來安分營生、㈣沈供狗弗、廿九歲、阜寧人、作工爲生、今年由綏來申、住親戚陸四家中謀三合土生意、陸住新營盤、昨晚刦陳家花園共十三人、我並未去、由吳三同去、他們說分給我贓物、迄未到手、㈤周大力供周□林供、廿五歲、阜寧人、推小車爲生、與住靜安寺、今天到閘北找三合土頭兒沈同郎索討欠我之十六元、致被誤拘、㈥周鴻羽供三十九歲、河南人、住青雲路光裕里、曾在六三花園附近警察派出所內爲伙司、現在停歇、專以印子錢爲生、㈦趙沈氏供、廿四歲、泰縣人、丈夫早死、老虎是我夫弟、與住楊樹浦公大第二廠、今日到閘北找十四不見、其中劉錦堂一名、供詞雖極推諉、但前獲八盜之潞顯和既指劉、係此次搶刦陳家花園之發動者、而劉則辯稱、潞欠伊銀洋向索結仇、因而誣陷、當經張營長將該供之下、除前獲八人中之毛江使一名供涉嫌疑、着交保釋放外、其餘十四名解送橫濱路廿五團部轉移警備司令部法辦。

暨南交大足球隊今日奪標

下午三時…在眞茹暨南　錦標誰得…看此戰定奪

暨南與交大兩足球隊、戰力強盛、久已蜚聲海上、各霸一方、此次加入江南大學足球錦標賽、自出馬以來、所向無敵、該項錦標、赫然爲兩校必爭之焦點、雙方特定於今日下午三時、在眞茹暨南球場作最後一幕之決賽、按過去戰蹟、孰優孰劣、分量難稱、錦標誰屬、須看此戰之得失、再定分曉、邇來各健兒日事訓練、咸皆躍躍欲試、雙方打氣隊亦已工作多日、如過去情形、兩方之啦啦隊也、鑼鼓也、五花八門、無奇不有、而暨南之女生隊、尤將告奮勇、今日之戰、殊關重要、屆時必有一番劇戰、故實有值得一觀之價值、其雙方陣線如下、

▲暨南

梁官濂

黃懋仁　馮運佑

林貴澄　菲世鴻　溫官茂

東秉祥　楊保森　陳家球　章鎮和　梅洪賓

▲交大

周賢言

吳佐新　干恭琛

陳璞　楊韙華　張珥添

費振煦　蘇以斌　戴麟經　陳啓添　盧濟滄

又聞交大昨晚在該校開預祝大會、今日上午十一時特備專車出發赴眞茹。

麥星足球隊球訊

該隊係有會員、均屬麥根路青年同志、故定名爲麥星、成立已來、於本一月、已出戰二次、二日與三鷹球隊作友誼比賽於麥根路球場、以五對〇勝、上星期又與青□□□隊比賽、又以二對一勝。

中西慈善足球賽

西人隊名單選定

一年一度之上海中西慈善足球大比賽、定於二十六日下午三時、在申園舉行、所售劵資、悉充醫院經費、西人方面隊員、業於昨晚由選擇委員選定如左、

（上海）斯托克

（西捕）杜灰　（上海）喀爾邱

（上海）莫法脫　（葡萄牙）可斯太　（葡萄牙）馬賽兒

（臘克斯）威爾遜　（諾爾克）布賽倪

（諾爾聽）勒扶蘭　（隊長）摩爾　（臘克斯）馬蓮

▲預備員可拉沙（葡萄牙）、劇蘇（臘克斯）、拉愛脫（諾山頓）、拍萊斯（上海）、海那（諾山頓）、里特（臘克斯）、包得亨（上海）、透納（康華爾）、

梁君子駿、在雲南軍官學校畢業、赴法七年、研究航空陸軍以及外交政治、最近在法國陸軍大學畢業、獲優等獎章、已於前日由法□□。

上海籃球會今日截止報名

已報名者甲組四乙組二十七　下午六時截止報名

上海籃球聯合會、自開始報名以來、新舊會員之前往參加者、異常踴躍、蓋年來社會人士、對於籃球一道、興趣頗濃、各學校如雨後春筍蓬勃發、即各公司各商店亦多有組織、上海籃球聯會截止昨日止、報名加入者已有三十一隊之多、照此數量看來、實係體育界之好現象也、但球隊之加入、亦須慎重考慮、對於精神經濟方面、須有十分把握、能堅持到底、而不半途而退出者、否則球隊之多、反不若少數之能自始至終也、本屆西人伊爾司氏爲鼓勵起見、特捐贈大銀盃一只、以獎錦標隊、以連獲兩年者得永久保存、以外並贈小銀杯十只、以獎錦標隊隊員、亦係伊爾司所贈者、預料本屆比賽、必更有興趣焉、茲報名期定於今日下午六時截止、有志加入而尚未辦妥報名手續者、希儘於今日內向體育協進會報到、茲將已加入之甲組四隊及乙組二十七隊隊名列後、

▲甲組　青光・優遊・東吳法律學院・同濟・

▲乙組　濟醫・鴻福・七星・南光・滄濤・西人青年會・金黑、猶太・儉昌・紅隊・莫爾・民立・星光・曉星・上中・麥令斯・夏光・初級・銀星・晨隊・全藍・强華・中國公學預科・浦光・新光・健華・爭進・

上海華隊今日無比賽

上海華隊健兒、自經選定參加、本定於今日下午三時約海軍混合隊交鋒以資練習、茲悉西人足球會開執行會議結果、因申園期

天津足球隊將抵滬

西人足球聯合會名與書記、昨接天津來電、謂該隊將於二十三日乘成爾勿來特號抵滬、

復旦之捷音

足籃球在蘇均戰勝

昨日上海復旦大學籃球隊、在蘇州與東吳大學比賽、爲三十九與十九之比、復旦勝、復旦中學部與東吳中學部比賽籃球、爲三十與十九之比、復旦中學勝、東吳大學女籃球隊、□定今晚與復旦女籃球隊作友誼賽、

又復旦足球隊、昨與吳縣體育場足球隊比賽、十一對八、復旦獲勝、

梅溪籃球隊昨日連勝

昨日下午三時、梅溪學校籃球隊、約南洋中學籃球隊作友誼比賽、結果以八與五之比戰勝霹靂、四時與明德學校作友誼比賽、結果又以十二與五之比獲勝、

國展會籃球比賽

民立勝昌世　法科勝籃白

昨日午後二時、國展會籃球比賽、計有二組、結果民立勝昌世、法科勝籃白、茲略記之、鐘鳴二時、雙方球員、列隊入場、由裁判振鈴爲評判員、民立與昌世、雙方球藝、不分伯仲、上半時民立以十五對十勝、下半昌世大舉反攻、聲勢浩大、分數亦纔長增高、至廿二比廿二不分勝負時、競爭最烈、後由民立王諒笙擲入一球、昌世李雅谷亦擲入一球、分數仍相等、此時離鐘點僅一分鐘、後昌世犯規、由葛爾仍罰中一球、方定勝負、結果民立以廿五對廿四勝昌世、三時爲法科與籃白、仍請張君爲評判、法科球藝遠勝籃白、左鋒劉浩昌投籃準確、一人獨得三十一分、尤爲難能可貴、上半時爲廿九比四、總結果爲五十二比十三、法科大勝、

市一體育場籃球會

昨日比賽結果

隊名	結果	裁判員
尙文勝晨興	八十三	張龍海
做覺勝曉境	六十三	胡宗藩

今日秩序

隊名	球場	時間
梅溪—昨化	南球場	三時三十分

西青年會籃球

今日秩序

㈠麥令斯對聖約翰　下午七時半起

㈡麥令斯乙對游艇乙　下午八時半起

徐州　紀念國軍克徐　舉行運動大會

徐州各界、於十七日在北門外徐中第一院舉行國軍克徐紀念運動大會、是日上午十時開會、計到一萬餘人、

▲團體操　[illegible]一師二旅、㈢徒手操　中樞小學、四師四教練、一師三旅、[illegible]徐女中、㈦軍械操　中樞小學、㈧棍棒　職業學校、㈨兵式操　女昌小學、㈩國技　徐中實小、⑪徒手操　中樞小學、⑫國技　武術社、⑬[illegible]　徐中實小、[illegible]四大力士、一師部、[illegible]　中樞小學、[illegible]女中實小、[illegible]兵式操　中樞小學、[illegible]徐女中、▲田賽記錄　競賽記錄之[illegible]者、計百米賽跑男普通組[illegible]……（以下成績細字漫漶）[illegible]

揚中球隊得勝回去

揚州中學籃球隊員前由該校體育主任吳立生君偕同南下、現已歸去、計此次出發、首至鎮江、與鎮中比、即獲全勝、爲二十二與七之比、後至無錫、與錫中比、又勝十五分、與私錫中比、勝十七分、與無錫聯華隊比、勝四分、及至蘇州時、各隊員已感疲乏、故與蘇二農比賽、稍有失利、然大𡎺小疵、亦不足爲奪錦之累也、

警官舞弊案

傳不到孔庚白　書記投案自承

前市公安局二區警署區長孔庚白、前被市公安局查出違罰違警罰款之三聯單、發現舞弊侵吞甚多、例罰十元者、單上僅塡二四元不等、戴前局長以該區長侵估公款、實屬不法、當即命撤差、並移地方法院激究、祇以孔寓居法租界、故法院迭次傳提、始終未到、乃前日下午孔之書記李兆基投案、即奉首席檢察官開庭預審、據稱伊稱、一切舞弊、均我一人所爲、孔區長並不知悉、開官遂判交保、仍着孔迅速投質、

逆子毆父後

畏罪投河　救起已不省人事

滬西馬家角鄉民李根生、略有薄產、伊子阿三、不務正業、時向乃父索取田單抵借不遂、前晚六時、糾集無賴二人、將乃父痛擊、頭破血流、受傷頗重、正欲報告警所、阿三自知負罪、先行投案、昨晨由其舅父林阿如請求保釋領回、治以家法、而阿三乘機奔至土塌塘河跳入、嗣經路人瞥見救起、已不省人事、遂舁回家內灌救。

「若再歸家」「生命危險」

判決准予離異

少婦楊韓氏、延律師具狀地方法院訴稱、五年前由父母作主、嫁與浦東爛泥渡楊海海、詎遇人不淑、丈夫不事生產、姑氏尤復暴戾、所以作工養家、而反遭毆打、虐待不堪、曾狀請檢察處、驗明傷痕、飭傳楊海海到案、當以夫婦關係、未肯究辦、但未涉訟時、氏已難安居、若再歸家、生命危險、爲此請求離婚等情、氏奉請庭長迭次開庭、被告不到、原告一造陳訴、復、即奉由取案卷、請檢察官蒞庭陳述意見、遂宣告辯論終結、昨日已奉宣判、原告與被告兩姻准予離異。

「卓別麟」肇禍

交二千元保出

十二月在滬東華德路荆州路轉角二百十四號半至三百十七號半槍殺大司務楊家祥之匯山捕房二百四十六號西捕卓別麟、業於昨晨九點半、由捕頭康駝代表正式逮捕、解送英國法庭、改期下星期四上午十時訊理、該西捕交一千元保出外。

華安輪上

盤獲匪類　抄出實彈手鎗

昨日下午始出口

本埠華商長安公司行駛福州上海間之華安輪船、日前曾在中途遇海盜搶劫十次、損失頗大、該公司爲防止再度發生不幸之事件起見、故商得全國海岸巡防處同意、每次出口、由該處派有武裝衛兵七人、附輪保護、前日午後四時許、該輪在南市大達碼頭甫欲起碇掛開、詎船上忽有搭客二人、形跡可疑、當經衛兵等查見、向其盤詰、言語支吾、當在二人身畔搜出實彈手槍二枝、除押候解究外、深恐尙有餘黨、遂令船長沙惠嘉將輪離岸數丈、臨時抛錨停止出口、一面用電話通知海軍總司令部、立派武裝兵士三十餘人、復上該輪分頭搜查、約數小時、並無所獲、當將二人連同手槍二枝、一併解送海軍總司令部訊究、該輪停泊一夜、昨晨復由海關關員會同水巡捕房中西捕上輪檢查一次、直至午後三時、始行駛出口、致前後躭延達二十餘小時。

欠款萬餘兩

何以屢傳不到

太古倉木行主汪履安、拖欠永豐永正裕恒昌開泰仁豐裕昌等七家木行貨款一萬一千八百六十八兩有奇、屢索不理、各債權乃公請楊蔭樞律師向臨時法院起訴、請求傳案訊追、而汪則於□控之際、避匿無蹤、迄已十月、無從傳喚、經法院諭令原告登報傳達、茲因公示送達之期屆滿、被告仍未遵章辯訴、日昨開庭審理、原告律師楊蔭樞提出帳簿、請予缺席裁判、當由張推事指定律師爲被告特別代理人、辯論之下、諭令退候定期宣判。

華成路　私藏軍火案

歸法公堂訊理

哈爾濱捕房中西包探、於十月八號投法捕房報稱、華成路同康里六號房屋內、有人私藏軍火情事、當由捕頭派探王東萬協同前往拘獲福建人洪紹稱、廣東人翁玉書兩人、並抄出盒子砲兩支、手槍十八支、分藏於永安公司餅乾洋鐵盒及小罐內、又盒子炮彈四百粒、槍珠一千六百七十四粒、置藏於五茄皮酒瓶內、一併帶回公共捕房、解送臨時法院、訊以此案發生地點在法租界、應歸法公堂訊理在案、昨由法捕房將兩被告提解法公堂請訊、先由公共租界包探禀明前情、並稱、據洪紹稱供、此項軍火、係住居大東旅館張姓之物、當往拘拿、而已出風逃逸云云、詰之兩被告供詞推諉、中西官諭被告還押、聽候查明實情、再行訊辦。

小阿大犯八罪

執行無期徒刑

盜匪江北人張小阿大、去年一月十九日下午九時半、糾黨持鎗刦東□豐盛裏虹口街二十□號□子彬家、値洋七百元之衣飾、洋[illegible]逃、案發、被匯山捕房探[illegible]緝獲、並調查得被告於去年二月至本年十月之間、先後糾黨搶刦[illegible]家、與其他案件[illegible]

浦東張家浜　一小時之火

燬房屋三間　酒一百餘罈

浦東張家浜胡家木橋東首萬源酒作坊柴間內、忽於前晚九時、不戒於火、登時冒穿屋頂、當由附近華昌火柴梗片廠出警、立驅自備水龍到場灌救、歷一時許、始行撲滅、計燬房屋三間、損失酒一百餘罈、昨經該管三區三分所長查明、候傳到該坊經理陳今生、以憑核究。

汽車相撞

昨晚十一時、仁記雲飛車公司六八四七汽車由英大馬路四川路朝北、司機人不□、撞入南行之二路五八〇九號公共汽車腹部、車損壞、內坐之二西人受驚、幸未受傷、

氣象

徐家匯天文台報告云、昨日大氣晴、氣候高而定、東北風、溫度最高四十八度、最低三十七度七、預測今日大氣高而冷、山東省以南海濱有猛烈之東北風、其北風勢不一、

本月起、由認商章彼貸按標認辦、照部定章程、

棉市不振

上海物品證券交易所

紐約棉市

接地方消息

鎮江

法院槍斃兩犯

鎮江地方法院奉高等法院訓令，於十七日下午將擄人勒贖之匪犯于忠和・馬漢喜二人，綁赴陽彭山執行槍決，并宣布其罪狀。

城隍廟改建省黨部

省府遷鎮，省黨部亦當同來，現已決定拆除城隍廟，改建省黨部，日內即可開工。

小花園發生刦案

鎮江小車站左近小花園維生絲廠經理陳忍績家，十七日下午七時，忽來盜匪十數人，各執手槍，蜂擁而入，當將衣飾等物，飽掠而去，臨行時并開放三槍，以阻追捕。

衛生運動會紀要

鎮江衛生運動會，於十八日上午十時在公共體育場舉行大掃除，共到五千餘人，由[illegible]主席，[illegible]報告，[illegible]公安局長，縣指委會陳常委等相繼演說，十二時全體出發遊行，[illegible]長等各執掃帚在前引導，繞城內外各處，直至一時始散。

商會主席委員赴京

鎮江商會主席委員陸小波，常務委員胡健春，由省府已定期遷鎮，特於十八日赴京，接洽一切。

要塞司令將赴蘇會議

鎮江總要塞司令朱鐵香，因奉江南剿匪司令部函召，二十四日開冬防會議，故朱氏訂於二十三日前往出席。

南通

十師陶團移駐通城

江北剿匪司令方鼎英，派所部第十師二十八旅五十五團移駐南通，十七夜，陶團長率部由海安到通，團部設中公園，二十八旅司令部，亦由實應移通，暫借設俱樂部。

鹽墾監護委員赴泰

國民政府特派鹽墾監護委員方朝桓，刻因泰屬各公司糾紛待理，由通前往調處。

崇明

第九區小學教員試驗檢定

中央大學區第九區（崇明啓東海門）小學教員試驗檢定，本月十五十六十七日爲試驗日期，大學院派[illegible]期由崇明教育局長龔[illegible]，[illegible]體當爲試驗場所，[illegible]。崇明教育局長龔學遂，[illegible]考試日程，業於十五日上午八時起開始試驗，應此次報名者崇明六十一、啓東二十八、海門二十，考期四日，雖大雨滂沱，報到者尚有八十餘人，足見受檢定人對於此事甚爲重視云。又訊，考試日程，十五日上午試國語及社會科學常識，下午三民主義及自然科學常識，十六日上午算術與教育行政，下午教育原理及心理學，十七日口試、體格檢查、教育實習，[illegible]經過情形，頗爲良好。

嘉定

反日會執委會議

反日會組織成立後，八日開第一次執委會，推定縣指會王[illegible]、公安局周書崖、縣商會各代表任常務，青聯會王繼高任懲罰部，農協會陸沖程任調查部，教育局張振祥任宣傳部，並議決派人組織南翔分會。

盜刦案與鎗傷男屍

十六日夜十二時，南翔南鄉金姓家，來盜匪十數人，手持凶器，口操北音，刦去衣飾現銀值七八百元，經鄉人聞聲鳴鑼，盜始逸去，翌晨該地西北三里許，又發現無名男屍一具，身中兩彈，一由前胸入未出，一由頭後入，自口中出，打落門牙二個，該屍鄉人均不認識，疑即盜黨因故自相殘害，縣府據報後，於十八日由金承審員下鄉分別勘驗，並轉令所屬嚴密偵緝凶犯。

禁止增加租額

縣政府據䕫東鄉行政局呈請制限增高農佃租額，以重民生，當經第七次縣行政會議議決，年來本邑連遭共禍，蝗患水災，農民經濟，已感拮据，亟應由縣出示嚴禁，茲馬縣長已據案布告嚴禁。

紹興

冬防議有辦法

紹興縣長湯日新於十七日下午邀集地方士紳及省防軍周營長、警局高科長等二十餘人，假座縣商會，討論冬防事務，議決經費由本縣紳商兩界，自行籌集，現定爲六千元，防務方面，則由省防軍二團一營及警局負責，另招臨時保衛團數十名，協助[illegible]，以[illegible]個月爲期，刻正在籌劃進行矣。

羊稅仍減半征收

紹興[illegible]，於本月起，由認商竟被賢投標認辦，照部定章程，宰羊一隻，征捐二角，惟紹興羊淘，所宰多係山羊，會於民國四年，呈准財廳減半征收每隻一角五分，故羊淘代表朱有法等，分呈縣政府財廳，請求維持原案，財廳昨已有訓令至縣，羊稅仍照前案辦理，一面應轉令羊認商，囑即造具猪羊隻數清册，以便核減認額云。

鎮海

水警陸防隊擊退海盜

鎮海外海水警局陸防隊隊員金根林，在蟶巨地方，據漁民報有大股海盜將在北區登岸，該隊員即率長警十八人馳往，海盜三十餘名正在吹號集隊，金即發令開槍，匪不支，下船而逃，當場格斃一名，年約三十餘歲。

湖州

兩信船中途被刦

梅溪至湖州老協興永和兩信船，十六日夜駛經元通港，忽遇手持木壳槍之盜匪攔截，將兩船搭客、及寄帶銀洋衣物，搜刦一空，現已報縣請緝矣。

整頓商辦緝私隊

省主席張靜江對於嘉湖商辦各緝私營，早有整頓之決心，今由運使派員蒞湖檢閱，故凡南潯織里義皐新市各商辦緝私隊，均于十五日起，陸續來城候示。

格業罷工解決

吳興城廂切[illegible]工匠，十五日爲要求資方加薪，聞議決裂罷工，茲由縣政府會同民訓會召集勞資雙方，公開解決，事實上頗爲接近，故至第三日即行復工。

平湖

四十二浜獲盜庭訊紀

平湖四十二浜周應得家盜案，獲犯謝阿九、陳大官兩名，供出案情，復由謝阿九領提續獲于理和一名，已經水警隊長周筱遊備文解縣，十八日午後由徐承審員提案鞫訊，謝陳二盜均翻供，于亦不肯認實，承審員以前供確鑿有據，豈容狡賴，應論回押候判。

杭平路收用土地

浙江省公路局前派工程處，昨發出佈告云，杭平線公路測量已竣完成，凡釘立木樁之處，經過民有田地房屋墳墓，務須在本局測量時詳細填造，分別界限，報由測量員繪入圖中，俾便列戶註册，將來給價或貼費遷讓，如有隱匿不欲據實說明，及臨時界址以圖侵佔者，查明後即予罰辦。

嘉興

六十四團兵士調杭

駐嘉三十二旅六十四團兵士，現奉令調杭，已於十八日下午乘路局特備之專車赴杭，此間將由湖州調保安隊到禾填防。

佃業局經費概數

嘉興佃業理事局，業已成立，計縣局一所，區局六所，全部經費，由省規定一千八百元，縣局九百五十四元，區局新塍王江涇王店新豐餘賢五局，各得一百五十元，城區局得六十元，預備費三十六元，其辦理期間，縣局以六個月爲限，區局以三個月爲限，限滿即行裁撤。

警察所長更調

縣警察所長駱正奕，奉令調省，遺缺由省委黃潤霖繼任。

蚌埠

公安局捕獲刦匪

本埠木匠街船業公會後面昇輪皮行，於十五日晚八時，突有匪徒四五名，二匪持有匣子鎗，闖入帳房內，刦去現洋三百元，角票百餘張，出門向蔣家衖逃逸，適公安局巡夜稽查員蔣宗漢等聞訊，遂跟踪追捕，當拿獲張明立一名，比即帶局審訊，張匪供認搶刦不諱，並供出同黨劉占元劉沈氏丁懷有藏匿處所，該局即派警馳赴新羅臺後，將劉等三匪，一併拿獲，聞擬併[illegible]又在舊督署後拿獲高家鄉韋仁一名，嫌疑犯二人，一併帶局鞫訊。

更正　本月二日本報載有吳縣黨務指導委員會仲指委收兵[illegible]一則與事實不符特此更正

商場行市

匯拆俱平

[illegible]

外匯日減二五

[illegible]

債市仍趨疲降

[illegible]

大條近遠均漲

[illegible]

標金跌兩餘

[illegible]

現紗參差

現紗昨日（星期三）現紗市況大[illegible]

棉市不振

[illegible]

市價一覽

十二月十九日（星期三）

●國外匯票　[illegible]

●國內匯兌　[illegible]

●各國幣價　[illegible]

●金市　[illegible]

●銀洋錢市　[illegible]

●華商紗布交易所　[illegible]

●華商證券交易所　[illegible]

●上海物品證券交易所　[illegible]

●上海麵粉交易所　[illegible]

●滬南米市　[illegible]

●滬北米市　[illegible]

◎油豆餅　[illegible]

●糖市　[illegible]

●大連油豆餅電　十二月十九日下午一點四十分　[illegible]

●現貨麵粉　[illegible]

●無錫米市　[illegible]

●無錫雜糧市　[illegible]

●無錫紗市　[illegible]

●紐約棉市　[illegible]

●孟買棉市　[illegible]

●利物浦棉市　[illegible]

船期

十二月十九日

▲進口輪船報告　[illegible]

▲出口輪船　[illegible]

▲寧波班　[illegible]

▲長江班　[illegible]

▲定海石浦班　[illegible]

▲通州揚州班　[illegible]

▲穿山定海班　[illegible]

▲崇海班　十二月二十日　[illegible]

▲南洋班　[illegible]

▲北洋班　[illegible]

外洋輪船報告

▲英國倫敦班　[illegible]

▲西雅圖班　[illegible]

▲舊金山班　[illegible]

▲溫哥華班　[illegible]

▲意國曲里斯班　[illegible]

▲德國亨寶班　[illegible]

▲法國馬賽班　[illegible]

▲神戶長崎班　[illegible]

▲青島大連班　[illegible]

滬寧火車表

上行車

站	開車時刻
上海北站開	上6•30　上7•05　上7•25　上8•50　上9•18　下12•10　下12•40　下2•20　下3•05　下6•10　下6•50　下11•00
南翔開	上7•04　上7•34　上7•59　上9•47　下12•43　下1•08　下2•59　下3•45　下6•42　下7•20　下11•36
安亭開	上7•27　上7•54　上8•29　上10•17　下1•08　下1•32　下3•31　下4•08　下7•07
崑山開	上8•23　上8•59　上10•01　上10•59　下2•07　下4•08　下7•44
蘇州開	上9•16　上10•05　上10•53　下12•12　下2•59　下5•14　下8•40　下9•15
無錫開	上6•35　上10•18　上11•15　上11•52　下1•39　下3•52　下6•28　下9•39　下1•25
常州開	上7•55　上11•21　下12•23　下12•50　下2•54　下4•55　下7•32　下2•35
丹陽開	上8•04　下12•24　下1•46　下4•08　下6•01　下4•02
鎮江開	上10•08　下1•18　下2•29　下5•13　下7•01　下6•06
南京到	下12•12　下3•03　下3•46　下7•26　下8•33　上7•00

下行車

站	開車時刻
南京開	上7•05　上9•10　上9•25　下12•30　下4•35　下9•30
鎮江開	上8•52　上10•52　上11•48　下2•36　下6•54　下10•02
丹陽開	上6•38　上11•33　下12•51　下3•37　下7•50　下1•00
常州開	上6•50　上10•44　下12•40　下1•05　下2•11　下4•44　下8•11　下2•27
無錫開	上6•00　上8•03　上11•54　下1•34　下2•21　下3•47　下5•47　下3•41
蘇州開	上7•17　上9•18　下12•51　下2•26　下3•45　下5•10　下6•51　下4•49
崑山開	上8•25　上10•57　下1•35　下3•05　下5•10　下6•23　下7•42
安亭開	上7•56　上9•05　上11•33　下1•29　下2•07　下4•30　下5•45　下7•11
南翔開	上8•21　上8•49　下12•03　下1•50　下2•27　下4•54　下6•06　下7•30　下7•46　下5•31　下6•32
上海北站到	上8•45　上10•16　下12•36　下2•15　下2•56　下4•05　下5•23　下6•42　下7•57　下8•20　下8•55　下7•00

▲附註　[illegible]

杭滬火車表

下行車						上行車				
北站開	上8•05	上9•15	下1•30	下6•30		閘口開	上7•15	上9•05	下1•35	下5•45
南站開	上8•15	上9•30	下1•40	下6•40		杭州開	上7•50	上9•40	下2•00	下6•10
松江開	上9•20	上11•00	下2•53	下7•45		長安開	上8•32	上11•05	下3•05	下7•02
嘉善開	上10•09	下12•07	下3•48	下8•38		硤石開	上9•03	下12•03	下3•43	下7•33
嘉興開	上10•40	下12•49	下4•23	下9•15		嘉興開	上9•44	下12•57	下4•22	下8•16
硤石開	上11•14	下1•40	下5•03	下9•44		嘉善開	上10•08	下1•34	下4•59	下8•41
長安開	上11•45	下2•32	下5•44	下10•19		松江開	上11•01	下2•48	下5•58	下9•36
杭州開	下12•45	下4•00	下6•55	下11•15		南站到	上12•00	下4•12	下7•07	下10•35
閘口到	下1•00	下4•52	下7•10	下11•30		北站到	下12•10	下4•20	下7•15	下10•45
車別	特	慢	快	夜						

海狗腎精片

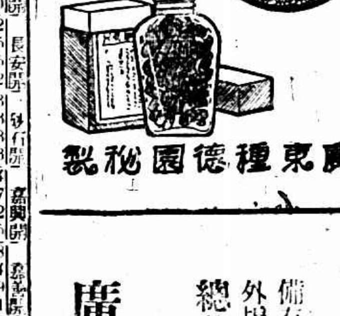

廣東種德園秘製

腎精片價目

每瓶洋一元二角

備有丸藥全集函索即寄
外埠函購原局回件

總發行所　上海河南路中

廣東種德園老藥局

白鳳丸

月經不調白帶頭暈經閉腹痛久不受孕子宮虛冷氣血兩虧目眩

廣東種德園秘製

白鳳丸價目

一品每盒一丸洋一元
加料每盒二丸洋一元
雙料每盒四丸洋一元二
單料每盒十丸洋一元二
一品小丸每兩洋一元
加料小丸每兩洋五角
單料小丸每兩洋三角

徵求

圖畫時報

十二月卅日第五百二十五號
每星期出二次
Published Twice Weekly

美國水兵擊斃母虎後所獲之小虎性馴如貓日食以肉二磅生長甚速預料不日將不適於家庭之飼畜矣

This Sergeant in the American navy shot a panther and captured its kitten, which he has trained as a house-cat. It now devours two pounds of meat daily, and as it is growing steadily it will shortly be scarcely suitable as a house pet.

聳動全球之殺妻案中留美紐約大學法學博士蕭中一時謀殺其妻香港古玩鉅商之女盛婉嫺女
十審月旅行赴英於六月十九日縲將嫺女士用棚索勒斃繼旋為英警拘解法庭判處死刑業於本
月六日倫敦執行詳情已載十月念七十一月念五至念七日本報上圖一為縲影一為嫺女士

Chung-yih Miao (right) recently committed murder of his wife Wai-chung Shiao (left) during their tour in England, now sentenced to death and hanged on Dec. 6, 1928. The murderer was a law graduated J. D. New York Univ. and the victim a daughter of a wealthy curio merchant in Hongkong.

楊澤蘅女士得本屆滬上八大學及四大學兩次國語演說競賽第一名印肄業於國立暨南大學 (姚三思贈)

Miss Yang Tseh-yeng, a student of the Chinan institute, the winner of the first places of the recent two big Intercollegiate National Language Oratorial Contests of Shanghai.

蒙民之穴居　蒙地運輪不便多季嚴寒蒙民掘地丈餘上架木板覆以草蓄獸皮為屏藉過隆多 (傅珍特贈)

The underground homes in which the Mongolians pass their very cold winter.

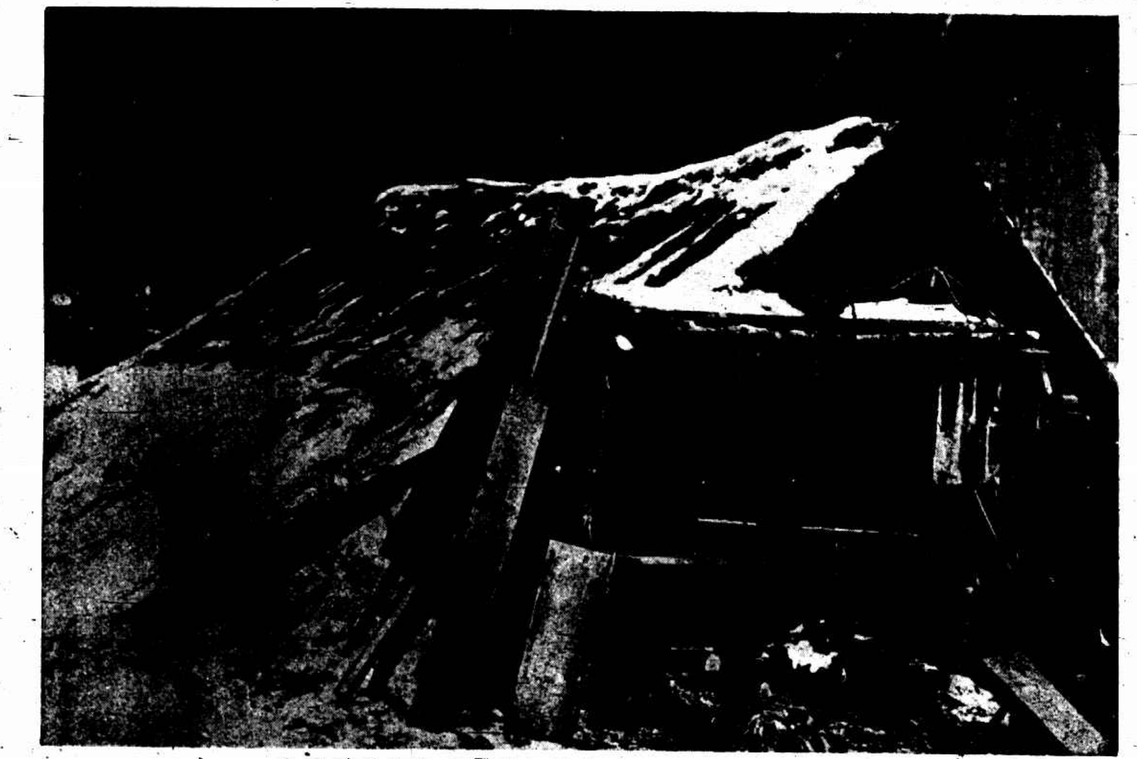

吉敦路森林中之伐木工宿舍 (傅珍特贈)

The boarding house of the labourers of the forest company near the Kirin-Tunhwa Railway Line.

振德女校學生華世榮女士之舞姿 (鮑傍德)

A gifted dancer—Miss Hwa Sze-yong, a student of the Cheng Teh Girl School.

連得三年北平中級足球錦標之匯文足球隊 (周振明)

Football Team of the Peiping Academy—The winner of the Peiping Junior Football Championship for last three years.

雲南市長張維翰辦事精勤現赴京修改中法商約 (黃敏頭)

Mr. Chang Wee-han, Mayor of Yunnan, is proceeding to Nanking for the revision of the Sino-Franco Commercial Treaty.

上海中法學校校長萬福讓氏許於下學期任中華全國主母會會長職 圖為萬氏與其高材生臨別留影 (黃敏頭)

Mr. Director of the Sino-Franco School of Shanghai has resigned his post. This picture was taken after a farewell dinner given by three of his students standing behind him.

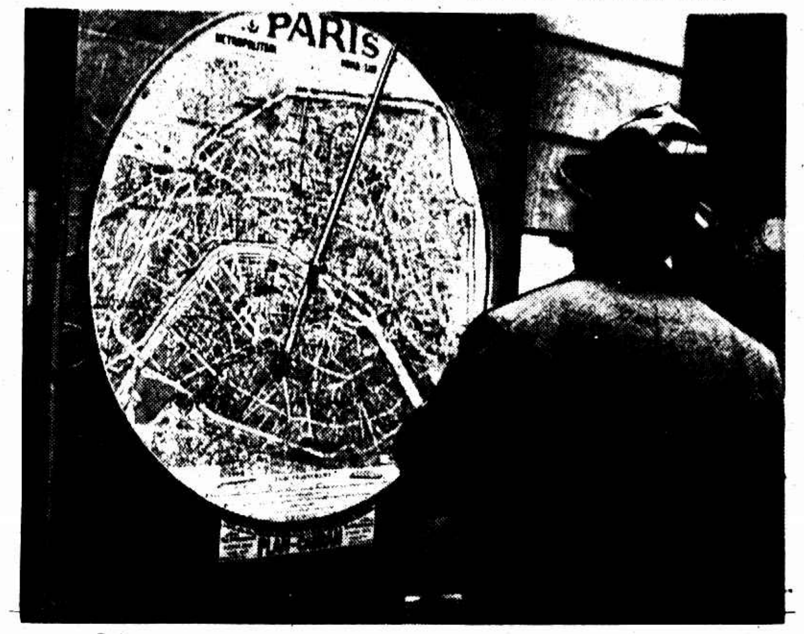

巴黎街市繁盛之處皆懸掛大地圖指示詳明以便行者閱覽

In Paris practical maps have been placed in the streets which render it easy for the inhabitants and for tourists to find their way about the town.

不調獨眉署哲梅女士 (署哲隱)

Miss Lu Tsuh-mei.

王開照相館
南京路P五二八號樓上
電話中央一二六五號

專治傷風及流行性感冒
阿卡奴
上海德商先靈洋行
各埠各大藥房均有出售

BANN'S STUDIO
光藝照相館
美術照相專門（星期日休息如需照相請先期預定）
上海靜安寺路三十四號
電話三一五九六號

北平女子師範大學校長毛邦偉舉殯中之花圈隊（蔣漢澄）

The funeral procession of the late Mr. Mao Pang wei President of the Women's College of Peiping

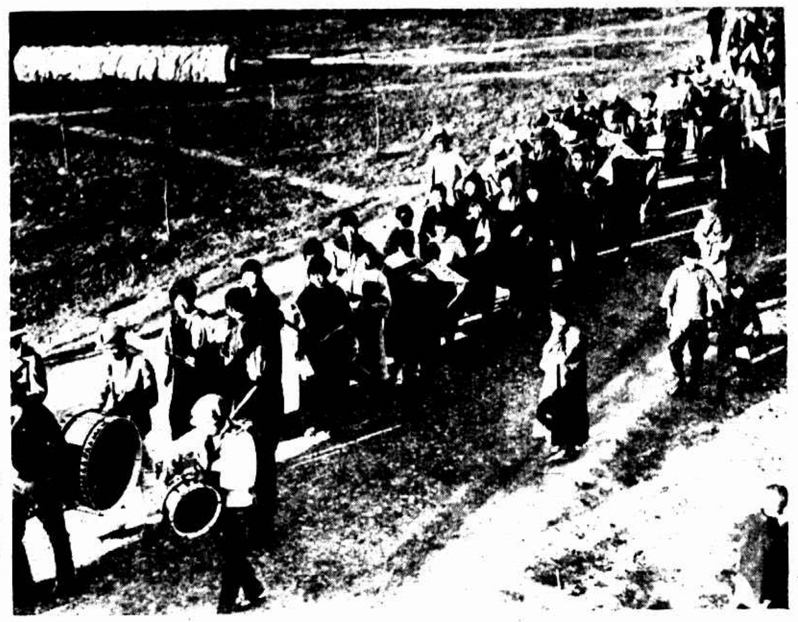

北平反日運動女學生遊行之一部（林悅明）

Girl students taking part in the procession of the Anti-Japanese Campaign of Peiping.

上海精武體育會國語專科之遊藝會（左震生）

Famous drama "Second Dream" was being successfully staged by the students of the Chinese National Language School of the Ching Wu Athletic Club of Shanghai.

北平燕京大學女生之化裝跳舞

Co-eds of the Yenching University displaying some very interesting dancing in the recent times.

名童領帶
花色新穎
式樣美麗
瑋華領帶公司新出品

總發行所在新世界對面大慶里
分店在四川路南京路口八十五號
函購郵費在內
定價每條一元二角半

Hair Stick 的海司克美髮霜
Makes Combed hair Bold and lustrous than this.

各大公司洋廣貨店化妝品店藥房等均有出售
是霜不膩不黏又香又爽爲飾髮無上之妙品男女日用少許不獨使髮光可鑑更得終日不亂芬芳之氣尤覺令人可愛倘予不信請將下角贈券索取樣品一試便知方信言之非虛也
毋須洋一元每打洋十元郵費通用寄費率送原班回件
上海美利洋行經理
南京路P五二八號
電話中一二七二
贈F券
姓名
住址
招請外埠經理

愛國諸君要買真正完全國貨美術領帶
請問
孔雀領帶公司
新出品
印花璧縐領帶
黨化領帶
印花毛葛領帶
不加厚靭孔雀綢領帶
孔雀羅領帶
孔雀緞領帶
孔雀綢領帶
孔雀綾領帶
地址南京路同昌車行隔壁
電話一○二四九號
製造廠閘北寶山路

天平山之鸚鵡石（郭錫麟）

The famous Parrot Stone on Tien Ping Hill, Soochow.

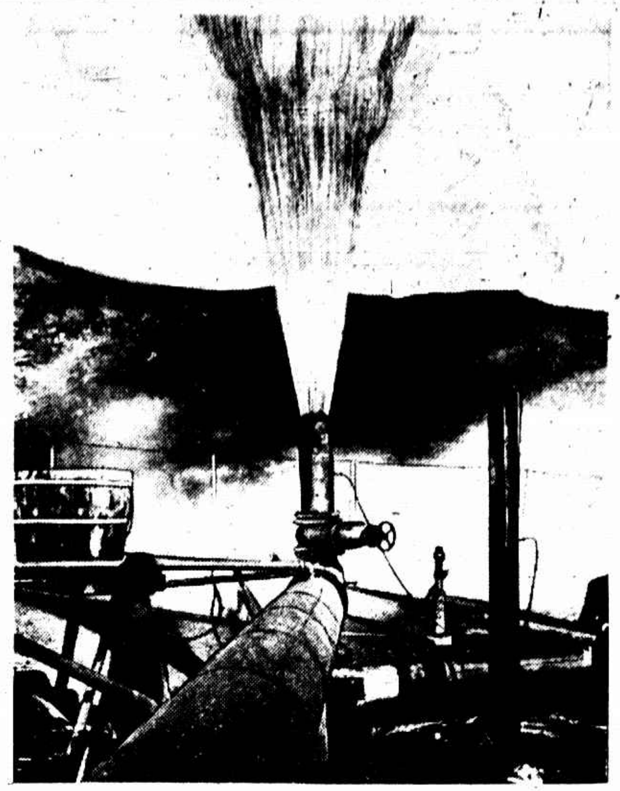

倫達磷火山附近之居民用大鐵管引取火山發出之蒸汽爲工廠原動力圖示鐵管之保險汽門

Volcanoes are also able to serve peaceful objects, which may be evidenced in the vicinity of Landerello. Here the outpouring steam is collected by means of pipe-lines and then utilised. Our picture shows a safety valve in such a plant.

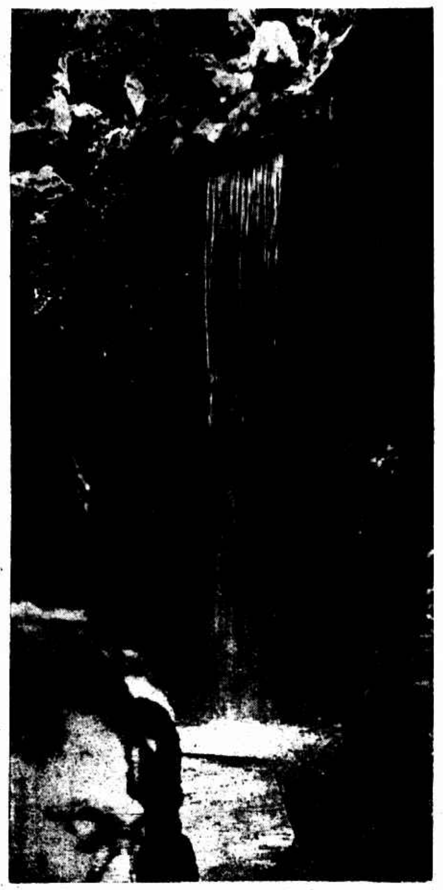

西湖黃龍洞之瀑布（李[illegible]言）

The waterfall of the Yellow Dragon Cave on the West Lake Hangchow.

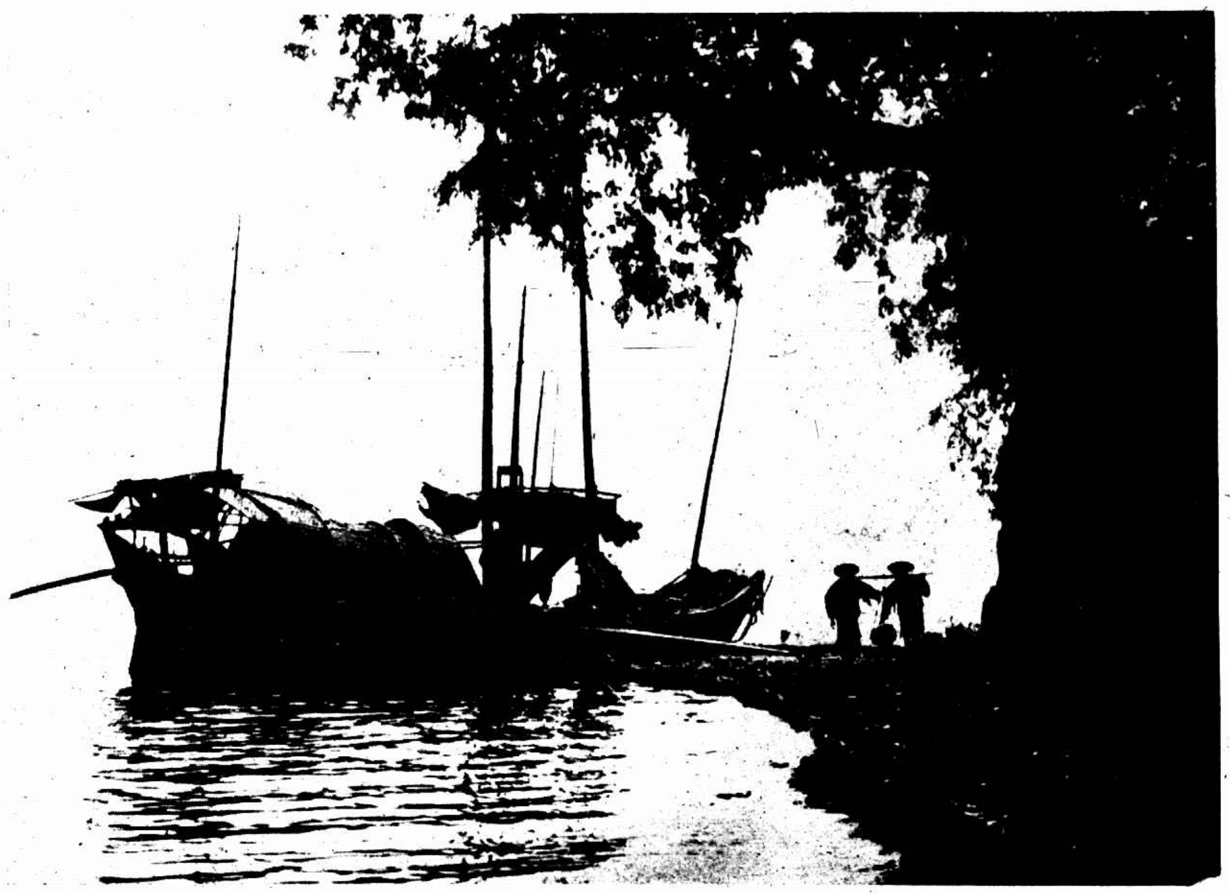

錢塘江干（尹耀明）

The Chien Tang River, Chekiang.

都錦生冬節大減價
—陰歷十一月初一起—
裝璜品：有絲織風景人物等
實用品：有西裝領帶襯衫等
◆美術樣本函索附郵五分即寄◆

滬行：北四川路十二號電話北四九六三
杭行：新市場花市路口電話西三二一號

照相家注意
欲得攝洗簡便之乾片者
莫如羅密乾片
因其質地精良
度數準確
總經理西部洋行 上海愛多亞路念九號
代理紅星洋行 博物院路念五號
特約經售處
益昌照相材料號 五馬路
明照相館 南京路
新昌照相材料號 北四川路仁智里
華美藥房 四馬路

歐美服裝專家
結婚禮服出租
亨利洋服公司西華德路七號天潼路口
第一支號在南京路黃浦灘口沙遜房子下部電燈處間壁
第二支號中央青年會
第三支號靜安寺路萬國青年會

英明照相館
代客沖洗不取分文
南京路P五二八號電話六一二七二
精究放大